【第三種郵便物認可】【康德四年十一月一日】 康德六年九月二十日 星期三 濱江日報 陰曆八月八日 第六五三號 第一版

濱江日報
康德四年十一月一日發行
編輯人 印刷人 王秋瀛 王瑞麟
發行所 哈爾濱道裡斜紋街 濱江日報社
印刷所 濱江日報社
電話 發行所 二一七九 編輯局 三一七〇 營業局 二一七九
朝刊 零售每份八分 一月壹圓四角 外埠加郵費兩角
晚刊 每份三分 每月五角 外埠郵費一角
◀第六五三號▶
＝本報今日出兩大張＝

日蘇現地會商完竣後 將開國境劃定委員會

雙方聯絡地點似指定滿洲里

【海拉爾十九日國通電】第一次現地豫備交涉，自十七日午後六時，於上次同樣，在諾洛高地，由日本軍，田中中佐，與蘇聯軍波他波夫少將舉行矣，於此會見，波他波夫少將，因奉到中央指令，當即答覆，可與日本軍開始交涉，又經兩代表接洽之結果，已決定自十八日午後，關於具體的事項，開始正式會談云。

【海拉爾十九日國通電】現地滿蒙國境兩軍之正式交涉，已於十八日午後四時實行，俟該會商圓滿完竣後，東鄉及莫羅托夫，當根據協定，在莫斯科，繼續交涉，設置滿蒙國境劃定委員會事宜，並通牒謂，該劃界委員會，須日滿蒙蘇各政府，各派委員二名。

而爲使委員會之構成，及委員會事務折衝之圓滑，國境線現地調查所必需之雙方聯絡地點，似指定爲滿洲里云。

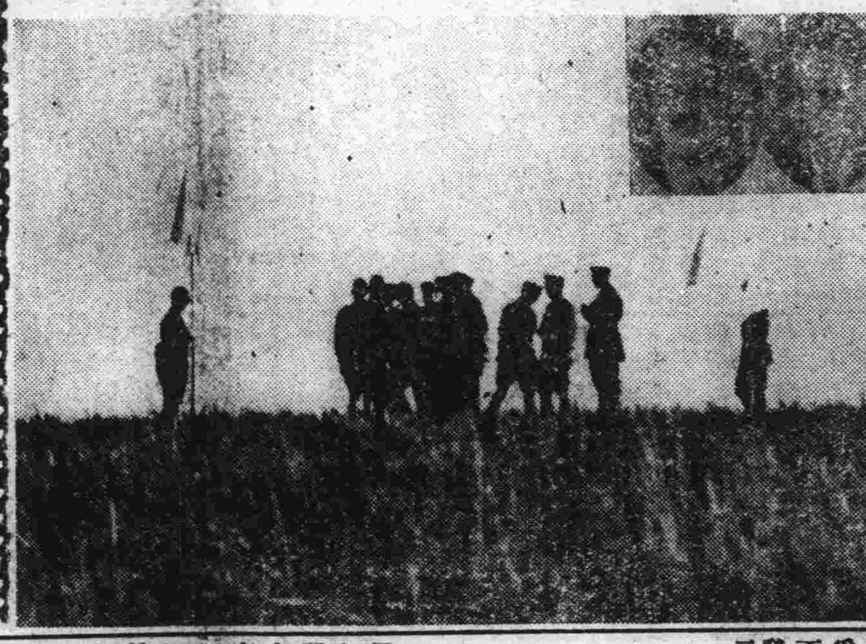

軍使會見情形。右上角，爲將開始協商劃定國境之東鄉大使(右)與莫洛托夫外務人民委員(左)

停戰協定現地交涉 ―白旗下第一次軍使會見―

基於諾門汗事件之日蘇停戰協定，行現地交涉，於十六日午后四時半，在那諾高地兩國軍使會見，行預備折衝。【寫眞：即在那諾高地白旗下之兩國

德軍佔領德羅灰後 又開始總攻華沙

一但華沙之陷落尚須相當時日一

柏林十八日發國通電 對于德軍之最後通牒，華沙之波軍，至定刻未派軍使，而德軍，因市中，有多數之市民，及外國人，亦僑居多數之故，欲避免全面的破壞作戰，至以他種手段，要求波軍開城，然波軍明示有死守華沙之悲壯的決意，所以關于早日開戰一節，似屬困難之事。

惟因德軍顧全西部作戰之關係，希望同市急速陷落，所以觀測德軍，將于數日中，對華沙開始徹底之總攻擊云。

柏林十八日發國通電 德國軍司令部，十八日夕刻發表如次：

一，向南波蘭進擊中之德國軍右翼部隊，十八日占領德羅灰，斯以疊富之油田地方最重要都市，已歸我軍手中。

一，對於降伏勸告，波蘭側軍使，迄未派來，斯以，我軍一時停止之華沙，市攻略戰，今又開始矣

紐約十八日發國通電：波擄到達之當地之情報稱，華沙之危機，因十六日夜，無線電廣播緘默，故尚不明，然觀波蘭軍，不過勸告在華沙之外交團爲最後之撤退，則華沙首府之陷落，似尚須相當時日。

一方面，德側之情報稱，於華沙市內，對波蘭間，尚行內部抗爭 以爲主張徹底的抗戰，乃無謂的犧牲，宜避免之，而即時降服可也云。

以汪兆銘氏爲中心之 中國中央政府將實現

王克敏梁鴻志吳佩孚均加入

由上起汪兆銘王克敏梁鴻志吳佩孚

南華電：以汪兆銘氏爲中心，新中國之中央政府，將於最近樹立，汪氏之新中央政權運動，曾根據於國民黨六全大會決定事項，會議組織工作之進展，因臨時，維新兩政權之積極協力，及日本政府之强力的支援等，漸入具體的發展，於最近之將來，新中央政府，即可實現云，而汪氏以符民望，而就新政府之首領云。吳佩孚將軍，勿論如何，亦必參加新政權云，因新中央政權樹立，對於地方之情形，及行政上，均使一圓化，對新東亞之建設，益見有力勇猛邁進，使日華之關係復活，與滿洲國，當亦入友好之階段，確立東亞永遠和平。

金類集中中央 重慶政府 頒布取締辦法

上海十八日國通電：重慶政府財政部，於本月二日，曾公佈金類取締辦法，決定將金集中於政府，然依該辦法而設立之中央，中國，交通，農民四行金銀買賣辦事處，十七日開向各地分支行，發去下之通告，關於金之集中，決定開始徹底的努力，基於金類取締辦法，未受本處及各行處之委託者，不問其爲如何之機關與個人，不得收受金類，倘有違者，則予沒收之，而各地貴金屬商所有之金類，照表示價格，支給獎金，作爲全部收受，如有隱匿或不應者，則强制收容，不發給獎金，且停止其營業云。

歐戰聲中英法德蘇等國軍備勢力比較圖

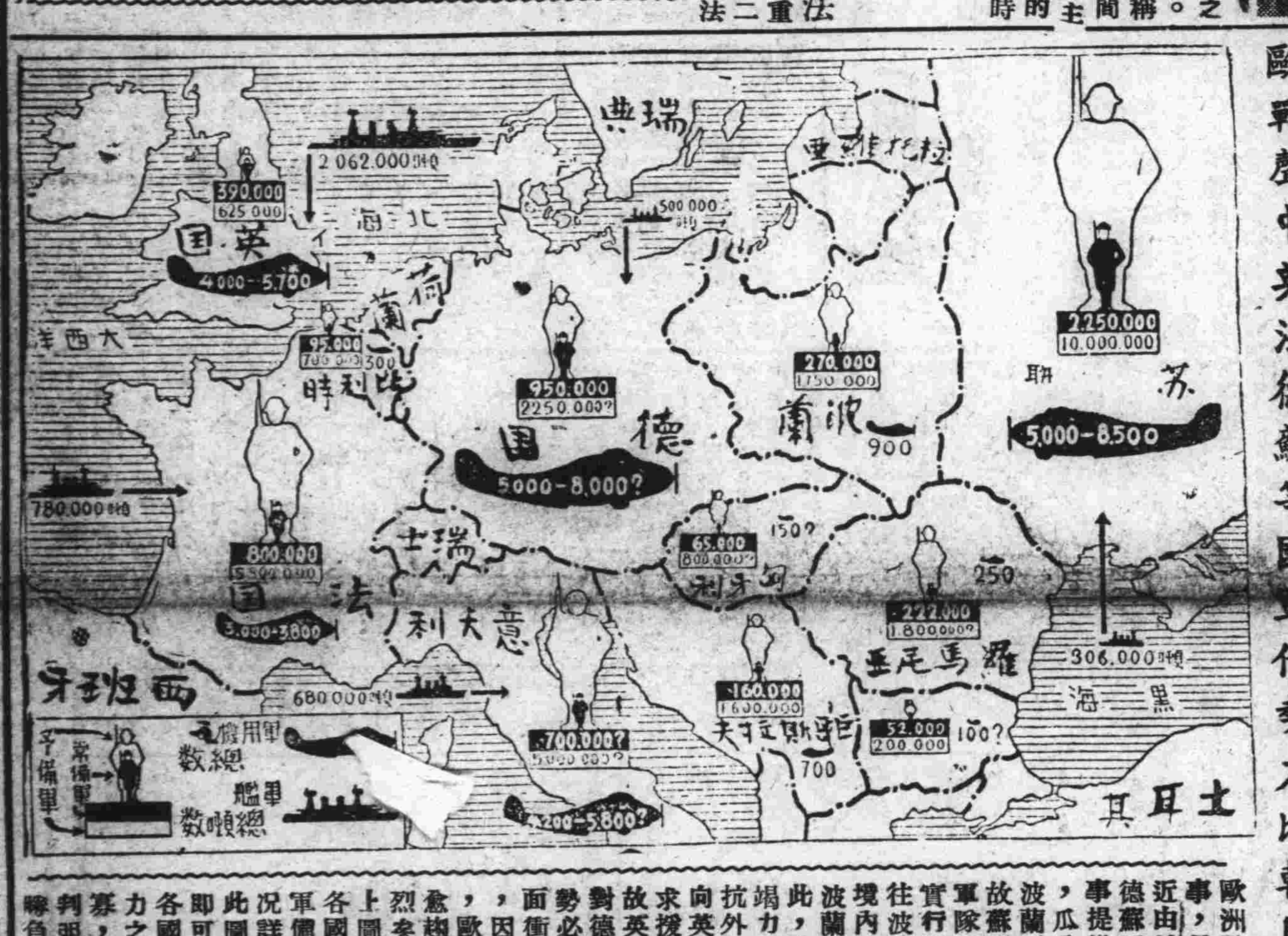

東西兩戰線戰況 德軍司令部發表

柏林電：德國軍司令部，對於十七日東部及西部戰線戰況，發表如下：

▲東部戰線

一，魯包市(稜堡)方面被包圍，波蘭軍南方敗走，然在魯包市之支爾密斯爾間，退路被我軍遮斷。

一，波蘭軍飛行機約百架，未受何等損害，被我軍所鹵獲。

一，華沙市，在我軍之重圍下，華沙市民，呻吟於飢餓恐怖之中，然德國軍，已對華沙防衛司令官，勸告應停止無益之抵抗。前來降伏。

一，波蘭軍之一部，擬經由謝德爾，欲向南方遁走，然被我軍阻止退路，俘虜一萬二千名，野砲八門，裝甲汽車六輛，飛行機十一架，則歸我軍手中。

一，畢爾納及巴爾諾維也兩市，廣播電台，依我軍之空炸，已被破壞矣。

▲西部戰線

一，法國軍，固曾奇襲西部戰線北方德國領，支巴布里留根，然不成功而終，且蒙大損害。

一，法國軍之繫留氣球一個，竟被我軍所擊墜矣。

蔣之九月攻勢 殆已全歸畫餅

【南京十八日發國通電】蔣介石期於九月中旬「各戰區早晚應敢行交戰」發出所謂九月攻勢之密令矣，然各軍均恐受日軍正面攻擊，現僅秘密努力補强陣地而已，以斯九月攻勢已誠畫餅，即第九戰區，信陽西北方地區及隨縣西方，一部敵軍，僅有進出之勢，當被日軍一舉擊退，一方第九戰區，通城及瑞昌附近之遊擊隊，徒作無味之蠢動，粵漢路方面，屬於第二十五師之約二千名，十四日在通城西北約二十公里靈官廟舖附近，受日軍○○部隊之急襲，遺棄屍體三百具，狼狽潰走，又在榴軍司附近約五十敵軍，亦被日警備軍擊破四散矣云。

德之態度如無變更 美國終難中立到底

羅馬十八日國通電：斐里布斯美國大使，十七日午後十一時，至吉基宮訪問齊亞諾外長，關於現下之歐洲戰時情勢以本國政府之意，似有重大申請，但斐里布斯大使，對於現下之情勢，以美國政府不得不持重大關心，限於現在之德國態度不變更，美國終難到底嚴持中立，並有婉曲通達，將於數月以內，美國不得不參戰之旨云云。

新任駐滿日本全權大使 梅津氏昨日捧呈國書式

新京十九日國通電：新任駐滿日本帝國全權大使梅津美治郎氏，捧呈國書式，於十九日午前十時，在勤民樓東便殿，嚴肅舉行矣，在此以前，皇帝陛下，御于同九時五十七分，由熙宮內府大臣，張侍從武官長，工藤侍衛處長，張總理，星野總務長官，蔡外務長官等，扈從之次，御臨便殿，御對携同遠藤大使館駐在武官，三浦成田，黑田各書記官，靜候之梅津新大使御賜謁見，並寵頒優渥之御辭，至同十四分，而捧呈國書式終，同十九分 皇帝陛下駕返內宮云。

我政府派遣之 華北水災慰問使 昨日已自新京啓程

【新京十八日國通電】政府爲對此次隣邦華北水災救濟之具體方策，業已在案，茲更派遣慰問使，定十九日搭亞細亞號車，前往慰問，茲誌其慰問使之氏名如次：

政府側，谷總務廳次長，石坂農務司長，張民生部社會司長，施外務局事務官。協和會側，曲實踐部長，會社側，憲滿拓理事。

因蘇聯軍隊進入波領內 德陸海軍兩面開始猛攻

柏林十七日國通電：自蘇聯軍入波領後，德軍得勢，遂於華沙，及各戰線開始總攻擊，於斯欲一舉解決東部戰線之大勢，然後移全力，傾注於西部戰線，現德軍在波之派遣軍，已有一部，陸續開往西部戰線，近一兩日中通過柏林往西去之軍用列車，已有八十列云，尤以機械化部隊，向西部之輸送，有極旺盛之勢，因之作戰，爲更增加其戰鬭力矣，而德軍之向西部移動，亦益見活潑，一方在西部戰線之法軍，覘薩爾布留根附近，爲德軍作戰之弱點，遂向該處，集中攻擊，而行局部的猛烈之戰鬥焉。

德法國境一帶之住民，全部向佛琅克福方面避難，

，業已終了，於今距西部國境戰線，七八十公里內之擴大的地域，化爲一大要害地帶，他方，德國海軍，自公表戰時禁止品目以來，亦開始積極的活動，採用得意之潛水艇戰術，雖向來否認潛水艦出動之德國政府，以無線電廣播發表，亦於十七日謂，在大西洋方面，有德國潛水艇開始活動之事實矣。據可靠之情報稱，德軍拿獲及擊沉之英船總噸數，已超過二十萬噸云，是則德海軍益開始本格之活動矣。

新國民政府樹立具體化 其政綱及政策極堪注目

上海十八日國通電 汪精衛一派在上海再建國民黨成功策，即銳意從事於中央政權樹立之工作，即將對臨時維新兩政府正式會談，同時並糾合各派各黨無黨無派之同志圖國民政府再建之運動，以南京爲首都之新中央政權之樹立，亦僅時期之問題，關於政府之機構及陣容已有具體的極其揭櫫之政綱政策，如汪氏之屢次聲明亦可窺知，故其大體上當不外左列諸大端。

一，內政

新中央政權之統治力及範圍，爲日本軍現所佔領之地域，惟內中尚有雖屬經臨時維新兩政府在戰區內盡力維持既成政權，但不充分之復興在所難免，故其內政問題之重心，則爲治安之恢復，流民之宣撫，人民之歸鄉復業，換言之即新中央政權先注全力於民生問題，使民衆安居樂業，而後再移於民權問題，亦即由君制期，而移於憲政期。「未完」

因蘇聯軍進駐波蘭 重慶政府啞然若失

【香港十九日國通電】對諾門汗事件成立停戰協定，曾受異常衝動之重慶政府，此次又接到蘇聯軍進駐波蘭之報道，覺呈啞然之狀態，蓋重慶當局，以日蘇停戰協定，正爲日本專念對華軍事行動之時，因之蘇聯勢中國側供給武器彈藥之道，已完全杜絕，然依此次赤軍之進駐波蘭，蘇聯祇顧歐洲戰爭，中國側所要求之供給軍需品，已至絕望視，斯以成爲抗日戰最有力素因之英法蘇援助，自亦失望，因之依日本軍之積極的活動，與汪派和平運動之進展，抗戰陣容，益陷於窮境，屆時，重慶當局之狼狽，實達深刻化，例如政府機關報大公報，以未接得詳報以故向未判明蘇聯之異意云云，力避批評，而最近重慶言論界，對日非之四圍重壓，向持沉默態度云。

關於瓜分波蘭 德蘇開始交涉

柏林十九日發國通電：德蘇兩軍先鋒，十八日，於不勒斯特里多夫斯克，相會矣，而德軍最高司令部，與駐柏林之蘇聯軍事全權之間，已對于在波蘭之德蘇兩軍之行動圈，及進駐之界限，着着成立具體的協定，而與此併行之，目下德蘇大使館之間，亦對于實現瓜分波蘭之領土事項，有開始重要交涉之情形矣。

愛沙尼亞萊多維亞兩國 齊向蘇聯國境集結軍隊

斯德哥爾摩十八日發國通電：依蘇聯赤軍之進駐波蘭，頗與波羅地諸國異常之衝動，然對蘇聯此種企圖，於數日前已感危懼之各國，刻正分別研究對策之中，并據十七日斯德哥爾摩所接之情報稱，愛沙尼亞，萊多維亞兩國，爲備萬一，現有分別向蘇聯國境線集結軍隊之說云。

蘇聯軍進入波蘭之狀況 蘇聯軍司令部發表聲明

莫斯科十九日國通電：蘇聯軍司令部，十七日晚間，以聲明發表蘇聯軍進入波蘭之狀況如左：

蘇聯軍於十七日午前，越過自拉得維亞國境，接羅馬尼亞國境之全國境線進入波蘭領內，到處擊退波蘭之前衛部隊，及豫備部隊，截至十七日晚間止北方部隊，已占西部白俄之格流波闊耶，及巴拉非阿諾物車站，並莫羅殘奇之鐵道交叉點及勃羅殘地方，其向巴拉諾必赤之部隊，現已渡尼曼河畔，相繼占據闊列科才莫爾波羅尼齊克，與斯諾夫等鐵道交叉點，一面南方部隊，則已於西烏克蘭地方，占據羅諾迭亞布諾，茲巴拉茲他爾諾波利及關羅美亞各要衛，蘇聯空軍，亦掩護地上部隊之作戰，對出挑戰之波蘭戰鬭機，業經擊墜七架，更使其轟炸機一架，臨時降落，而扣留其駕駛員焉。

新京忠靈塔例祭時 ＝梅津軍司令官之祭文＝

【新京電】當舉行忠靈塔秋季例祭時，梅津軍司令官，撰有祭文一則，茲譯錄於左：

自滿洲事變勃發以來，今已八歷星霜，茲當致祭殉國勇士忠魂之時，謹告於各英靈曰，惟諸士於滿洲之異域，委身於興亞正義之創業，冒硝煙彈雨，抵禦瘴癘，忍艱難辛苦，克致熱烈忠誠之功，然卒殉國，其武勇義烈，超絕千古，其豐功偉業，彪炳史策，今也滿洲國以新興之氣魄，駸駸躍進，全華及蒙疆之聖業，亦進入新階段，東亞民族，以協和，新秩序之建設，已進堂堂之巨步，是國威愈發揚於中外，雖由御稜威之所使然，而爲國柱石諸士義烈忠誠，亦實與有力焉，是則感謝敬仰之念，所不能自禁者也。

最近西歐天地，戰火復興，國際情勢，殊難逆睹，當此重大時局，將以日滿一體之力，一德一心之誠，而斷乎邁進於皇道，欲有以答英靈之偉勳，尚望對於興亞之聖業，加以呵護焉。

昭和十四年九月十八日

關東軍司令官兼特命全權大使 梅津美治郎

高安戰鬪 猛烈已極

○○十八日國通電：向高安東北方八公里(○○江支流)○○河西岸一帶敵軍，堅陣猛攻中之日軍竹內，清水以下各部隊，十八日午前十時，在秋雨如毛中，忽然開始總攻擊，就中清水，狄野兩部隊，迫近敵中堅陣(○○山)，以決死之肉彈突擊，雙方之激鬪，猶壯烈已極，直至午後，猶在繼續中云。

汪精衛又向重慶同志 ―拍發和平通電―(一)

【上海十八日國通電】汪精衛於十七日夜深更，又向重慶之同志拍去和平通電，其電文如左：「以抗戰勝利之希望，繫於國際的援助，其是非曲直弟等早已言之切矣，今者更值歐戰勃發，援情度勢益復彰彰明矣，論者或謂英法雖無暇顧及極東，但蘇聯尚足恃也，庸詎知德蘇既相約挾擊波蘭，則强國之態度，正所謂變幻莫測，而弱國將受遠交近攻之災害可勝言哉，此吾人瞻顧前途不得不慨然悟也，爾志諸君間或有此種意見也未可知，卽：

山東義地啓事

查本義地處現以無檢看守坵墓故本年八月間及本月初曾經發生兩次男女坵柩被盜情事已均先後呈報長認爲凡在本義地現下所有男女性坵柩爲保全其屍骨慰安其幽靈起見理宜一律落坵入土以免宵小覬覦雀荇生心一舉兩便爲此除分別函知外函合再行登報通告限在前登報之期內仰各男女性坵柩親屬者火速前往落坵入土否則本會即照章代爲落坵掩埋任何人不得發生異議特此通告

計開男女性坵柩氏名籍貫如下

孫集善「掖縣」 程元龍「禹城」 蔣雲龍「陽谷」
李英賢「掖縣」 王迎瑞「招遠」 沈良臣「掖縣」
陳啓輝「掖縣」 王福洲「招遠」 楊松齋「掖縣」
李秀先「新太縣」 翟玉合「東阿縣」 賈文清「平度」
孫寶善「招遠」 滕建美「掖縣」 程賢釧「萊陽」
郭明賢「掖縣」 尙令「黃縣」 李成顏「禹城」
高培傑「掖縣」 呂保英「棲霞」 榮談峰「肥城」
楊炳魁「東平」 張煥「吳樓」 張俊傑「武城」
趙有榮「德平」 馬星廷「武城」 戰重光「掖縣」
徐子棟「掖縣」 魏東漢「壽光」 張維義「夏津縣」
王希禹「黃縣」 韓龍祥「昌邑」 孟玉先「掖縣」
李貴昌「昌邑」 趙張氏「平度」 王李氏「無」
蕭李氏「無」 鹿永壽「掖縣」 黃廷鈞「臨榆」
林翟氏「掖縣」 許冠章「恩縣」 孫姚氏「掖縣」
翟遲氏「蓬萊」 沈東嶺「高密」 孔憲讀「牟平」
王丁氏「東平縣」 李楊氏「諸城」 尹在田「掖縣」
林松橋「掖縣」 王樹桐 馬趙氏「肥城」 陳東泉「掖縣」
李郭氏「平度」 程源溥「萊陽」 萬朱氏「泰安」
王君信「平度」 王公浦「掖縣」 焦殿璽「招遠」
張仙波「福山」 王劉氏「黃縣」 邵王氏「沂水」
劉王氏「即墨」 劉顯思「黃縣」 顧柳氏「棲霞」
原崔氏 長刁氏「黃縣」 張孫氏「肥城」
黃杜氏「廣饒」 王李氏「昕縣」

康德六年九月一日

華北政權盛衰記 〔桐譯〕

袁世凱既到北京，外表上，人心似乎安定了些，但沒有一個人，肯信袁世凱之誠意者，不過在軍隊方面，則士氣卻勇壯了許多，他們得到了『我們的總管來了』的消息，立時就把漢口奪回不旋踵又把漢陽攻下，可是那時的清軍，並非軟弱，但是袁世凱雖然得了捷報，卻不肯向革命軍本據地的武昌，下總攻擊令，非特此也，那時張勳正在把守南京，與革命軍交戰，他亦按兵不動，眼睜着南京落於革命軍之手，坐視不救，他的心境如何，亦可思過半矣，換言之，他的方策，就是一方面，先把革命軍的銳氣，顯示自巳兵力之強他一方則暗中要挾清廷，促成皇帝退位之時機，一箭雙鵰，則天下大權，歸我有矣，其心術之毒辣有如此者。此時革命軍之彈藥，業巳告盡，糧食窮乏，且復軍費涸渴，已無繼續作戰之餘力，彼等雖大言壯語籠絡人心，但臨時大總統之孫文，則卻早巳悉痛矣，於是乃以電報，與袁世凱邀約，大意為『若閣下同意清帝退位，則以臨時大總統之椅子，讓與閣下』。未完

（奉天）滿洲事變紀念日 奉市各紀念行事

滿洲事變勃發，茲經八載，迎此聖戰下有意義紀念日之事變發祥地奉天市，首先自十七日，滿洲佛教團，於事變發祥地北大營紀念碑前，於在奉日滿知名士參列之下，弔護國之英靈，回顧當時之激戰，繼於十八日自午前十時，於千代田通忠靈塔，舉行秋季招魂祭，在遺族及日滿軍，在奉日滿官廳，在鄉軍人，協和會，國婦，日滿各學校學生，一般市民等多數參列中，嚴肅盛大執行，午後於該忠靈塔前，舉行奉納武道，角刀弓道，滿洲武術，在鄉軍人奉天支部，自午前八時，於春日小學校，開劍道大會，祝賀紀念日云。

於戶口調查同時 更實施教育調查

【奉天】奉天市於十月十一日對全市一齊施行之戶口調查時，為搜集樹立教育確立六年計畫之資料，決動員調查員五千名，對十六萬之全戶數關於如左項目，進行教育調查，於教育上，作如斯大規模之基礎調查，乃以此次為嚆矢，故其成果，頗值注目。

學齡兒童數。

無學者數。

就學適齡兒童數。

學齡兒童之教育狀況。

（博克圖）友邦承認第七週年 慶祝紀念式典 官民於行署廣場盛大舉行

博克圖驛協和分會，鑒於友邦日本承認我滿洲國以來，已屆第七週年紀念之期，甚於一德一心，共存共榮之旨，舉行隆重之紀念式典，於行署廣場，特行修飾，高懸日滿國旗，及其他點綴，沿街各戶門前，皆懸日滿國旗，以資慶祝，當紀念日之十五日於午前九時，均齊集署前廣場，同時蒞場者，有日滿各機關首領，及學生，警察，商民等，依秩列隊，恭行式典，其式序一，協和分會會長致開式辭，二，向日滿國旗行最敬禮，三，日滿國歌合唱，四，捧讀詔書，五，來賓祝詞，六，日滿交驩歌合唱，七，建國體操，八，萬歲三唱，九，協和分會副會長星野致閉式辭，於茲慶祝式典，於盛況中終了。

（博克圖）協和義勇奉公隊 昨舉行結成式

本驛協和義勇奉公隊，自議決編組以來，數月有餘，未見結成，茲者編制完竣，嘗於日前十六日午後一時，舉行結成式，同時由扎蘭屯旗本部長蒞博參加，並將日滿露全體奉公隊員，齊集國民優級學校操場，依序排列，隊長及副隊長任命後，即開式序一，一同着席，二，開式之辭，三，向日滿國旗最敬禮，四，修祓，五，舊奉公隊解散宣言，六，協和義勇奉公隊結成宣言，七，結成經過報告，八，隊長及副長之推戴，九，隊役員委囑並任命，十，隊長挨拶，十一，隊員宣誓，十二，旗本部長訓示，十三，來賓祝詞，十四，萬歲三唱，（滿洲帝國大日本帝國博克圖協和義勇奉公隊萬歲），十五，閉式之辭，十六，紀念撮影，十七，解散。茲將該協和義勇奉公隊組織要綱列後，隊本部，顧問部，隊本部付，訓練指導員，連絡委員會，特殊隊，一面街東分隊，一面街西分隊，興隆街分隊，西溝分隊，東溝分隊，昇平街分隊，特別隊，消防隊，衛生隊，由各隊內分設各班，按各人分担職責。

（阿城）公立國優校 開運動大會

本縣縣公署前，設有國民優級學校，（該校係鮮人男女合校）成立已至六年，茲者九日為該校六週紀念日，在該校院內，舉行運動大會，該校男女各生，分班按次，由各教員領導運動各種競技，所有縣城內各校，亦有參加運動者，當經本縣蔡縣長親往指導，並隨時發給獎品，茲將開會順序列後。一，入場，二，開會辭，三，國旗揭揚，四，皇宮遙拜，五，帝宮遙拜，六，戰歿將士英靈默禱，七，皇國臣民誓詞齊唱，八，校旗奉迎，九，校長訓話，十，學校組合長訓話，十一，演技開始，十二，成績發表，十三，優勝旗授與，十四，閉會辭，十五，萬歲三唱。

（鐵驪）警署新舍築成

縣警察署舊有房舍十一間，係於康德四年間，創修築成，迄今三易星霜，因經某包工者，監修懈怠，周圍牆框，皆不堅實，加之本年六七月間，陰雨連綿，致將牆壁，澆塌數處，未能辦公，遂於八月一日，搬住南門裡路東馮前公局長房內，藉以臨時辦公。將舊房，改築為新房十二間，即日備料鳩工，興修，經署長張元佶，警尉林文漢二人，對於斯項建築，逐日蒞場，輪流督修，至九月九日，工竣，周圍俱係紅色磚牆，房蓋係用紅色新式桶瓦，較前堅固，式樣玲瓏，頗為美觀，若非張林二氏監修得法，督築奮勤，曷克臻此，故於是月十一日午前十時，舉行慶祝新房落成禮，該署遂於是日入署辦公云云。

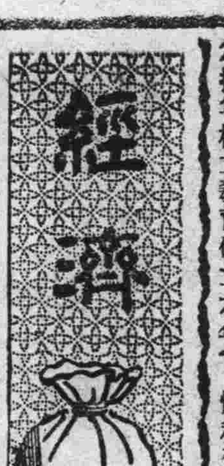

關於美幣資金設定 決與日政府交涉 青木金融司長昨已東渡

我國在外資金，因對外貿易，主為依存歐洲市場，故以磅資金而保有，但此次因歐洲戰亂勃發，致今後有向北美並南美各國求對外貿易市場之必要，因此對弗資金設定，並匯兌基準變為美幣，決與日本政府當局間，開始交涉，而青木經濟部金融司長，已乘十六日午前八時十分發光號車東渡云。

匯兌基準改美幣 目下正在研究中

青木日藏相發表談話

東京十六日電：因英美匯兌行市之暴落，就日本由磅匯兌基準變更為弗基準已成為問題，關於此事，青木藏相於十五日發表談話如次：由匯兌基準改為美幣連環，為一極重大的問題，目下圖與各方充分連絡，進並行調查研究中，但就變更以美幣為基準之技術的問題，認為無大障害云。

合成橡皮會社 仍按方針進行

[illegible]：於日滿橡皮資源[illegible]，而設立之滿洲合成橡皮會社，因屬合成橡皮工業最初之企業化，故注意日，惟四月中旬設立後，對於工場設置地選定，以當初之於新京設立案，殊屬不可能，結局遂決定於吉林建設，而進行具體的計畫中，爾後已選定由龍潭驛，至第二松花江岸之約四公里四方之土地，而踏向工場建設之第一步矣，該社當初之計劃，為由康德八年開工製造，年產二千噸，不過此乃試驗工場，其使用電力量，大體亦為二千其羅程度，此次歐洲動亂，於水力電氣建設，預想無何影響，由利用既存之吉林火力發電會社三千五百其羅，再必有充分達成目的，再炭化石灰及資材等，亦無何等對外依存，關此既定計畫當無何變更，瓦斯發生裝置，可由日本內地，充分購置，工場即能完成開工，故重要資源橡皮之生產，或能按既定方針進行，再該社國松技師，二十三日前後抵東京，以資計畫之具體化同時，並必與日政府，關於該社事業之細部必開始交涉云。

在奉外商貿易 漸次移向美國

奉天十六日電；就英之對德宣戰布告終行擴大，第二次歐洲大戰亂於開戰以來已經過十三日世界耳目皆傾注其為長期戰爭歟，抑短期戰爭歟之問題，因帝國闡明不介入態度之同時，滿洲國之嚴正中立立場甚明，關於其有影響之對外貿易及其他之經濟的措置，為樹立確乎之新轉換對策，於此根本方針之下，對將有行以擊備之必要，一方在滿英美德意其他之外商方面，亦因歐洲戰亂勃發，漸現杞憂之色，因搜集情報並對今後之動向既為不安，於茲滿洲之中心的商工都市奉天，此等方面就今後之動向綜合由金融方面由日本商社方面，外商方面所得之情報大體如左：

△奉天對第三國貿易之概況由本年一月至現在之對第三國輸出入狀況，輸出約四百萬圓，輸入四千六百萬元，合計總貿易商達五千萬之巨額，輸出地別分析如下：

德國	百九十萬元
美國	百八十萬元
英國 其他	四十萬元

全輸出額中對德四五％對美國三[illegible]％對英其他一二％

輸入額輸出地別

對德	約二千萬圓
其他	

前者為占五三％之巨額如斯的德國於輸出為四五％輸入占五三％之兩關係過半從前之滿德貿易協定不用說其礎堅固云。

△奉天對外貿易之趨勢此次隨大戰之勃發今後奉天，對外貿易預想大體變化如次：一，就對美國貿易之移行至最近之對德輸出貿易據觀貿易商社之國籍，日本商社占全輸出商之五三％其他為一〇％，德國商社之辦理量為三七％輸入路與輸出相同，不用說亞示唆出多年之商社之商業政策之成功，占如斯大宗之德貿易因此次戰爭如果全滅時，外貨獲得上，將呈四五％之減少，再者輸入面約生有五三％之產業開發重要資材之資助金不能所受影響不能說不少，再者對英貿易由外電因受英國禁止不要不急品之輸入同時有公布禁止軍需資材之輸入之緊急法令，與英屬領之本國追隨對英貿易不振可以認為完全不可避免之事實，對意貿易意政府自身已對應歐洲情勢，禁止軍需資材之輸出從來達到相當巨額，自動車並部分品之輸入，預測將受相當限制，關於今後之滿洲國由海外輸入之資材，從來依存德國標榜中立之美國或被轉換至其他之海外新市場之開拓，最近由日本商社以下之外商等開始與美國業者有所約定，尤以輸出外商將從來之對德輸出可及的向美國轉匯，同時由於物價及其他關係所惹起之損失，為呼應輸出量巳洩出由美國許可其幾分之輸入之希望。……未完

關於蒙疆開發問題 將與日側交涉

張家口電：為新東亞產業開發一環有鐵煤，其他重要資源之蒙疆開發，根據前者樹立蒙疆產業開發三年計劃，節節進行中，惟此開發所需機材，除依日本物動計畫之分担，額外一部，仰德國之輸入，但此歐洲動亂，今後該蒙德間之契約，能否圓滿實行，尚屬疑問。且對開發所要總額，由德國之輸入額比率，約為百分之十，殊予開發途上投一大暗影，據蒙疆開發之計，蒙古聯合自治政府當局，關於此對策，擬與日本中央當局商洽，故關係當局者近將東上，作種種具體的交涉云。

本埠錢糧行 九月十九日

大豆

	最高	最低	下市
前場			
十月半	六六〇	六四〇	六四五
十一月半	六五〇	六三九	六四五
十二月半	未		安
後場			
十月半	六六六	六六〇	六六四
十一月半	六六〇	六五〇	六五五
十二月半	未		安

現市

八站豆粕	三〇

新京豆

午前	
十月末	七六八
十一月末	
十二月末	未 安
後場	
十月末	七六五
十一月末	
十二月末	未 安

九月卯	八四，四分之一
十二月卯	八五，〇〇〇
五月卯	八六，〇〇〇

大連糧行

滿大豆	九六六
九月末	[illegible]五〇
十月末	八七四
十一月末	八三一
十二月末	八二〇
一月末	未 安
混高粱	七八五
九月末	七〇一
十月末	七〇〇
十一月末	六八八
十二月末	六九〇
一月末	未 安
現豆油	二〇八五
十月中	未
十一月中	
十二月中	
一月中	
二月中	安
現豆粕	三六九
十月中	未
十一月中	
十二月中	
一月中	安

道外十六道街 華樂舞台
早場
晚 鑫艷秋 美艷君 史德春 任淑卿 張盛庭 任翠卿 任淑卿
齣 鴻鸞禧 武家坡 轅門斬子 三四本鐵公雞 全本荀灌娘

道外北國道街 新舞台
早 鄭麗艷 方寶霞 蕭麗華 李春元 花寨樓 小桂花 小荷花
晚 金雪芳 蕭麗華 方寶良 花秦樓 小綠蓉 小春元 李壽延
齣 美風樓 書囊計 天水關 三本血淚碑 [illegible]公會 王少安趕船 頭本金鞭記

秋節特選……………中國新片
流浪的父親 （首次來哈）（獨家公演）
許曼麗主演
全部有聲對白社會警世香艷巨片
（今日公演）
新華公司對白歌唱有聲名片
桃花扇
金燄 胡萍（主演）
平安電影院 電話四五一二一番

鳴謝推拿醫士李文華
李醫士文華善推拿之術專治男女各種神經痛及婦女氣血諸症無不手到病除而於胃病肺病中西醫視為棘手者一經先生施以推拿不但無針灸藥餌之苦實有著手成春之妙普告病家幸勿失諸交臂也先生寓道外正陽三道街口路南三十八號院內
治愈人南崗遼陽街十四號交通宿舍 徐用品 謹啓 3243

聖佛醫社
治療科目
內科・外科
產婦人科・小兒科
皮膚科・花柳科
耳鼻咽喉科
眼科・放射線科
地址…哈爾濱道外桃花巷西口
電話八四四〇

新從德國來哈的
德國醫學博士 沃力峯什結伊 聘有滿人談話
專治 皮膚 花柳
用光線及愛克斯光治療皮膚症備有各種新式電療機及透視照像電機等
接診時間 上午八點至十一點 下午四點至七點
道裡外國三道街四十七號電話四〇七二

秋節選演
武松與潘金蓮（不是四四潘金蓮）
顧蘭君 金燄（主演）
兩大紅星精心合演
新華公司[illegible]古裝香艷風流奇情歷史鉅製

大光明有聲電影院
由午前十一點開場
道裡中國九道街電話六九五二番
今天准演 胡蝶 鉅片 女權
樓下一律 票價 一角
空前第一次大優待觀客犧牲
明星公司全部對白有聲社會世情特貴名珍
下期 人間仙子 票價仍然一角

哈爾濱道外六道街 電話八九七五番
今天演
聯華出品 對白有聲片
白光 張翼（照E路 主演）
鍍金的城

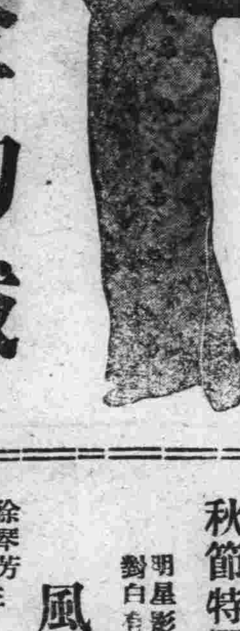

秋節特選……新片
明星影片公司攝製出品 對白有聲歌唱奇情巨片
風流冤魂
徐琴芳 路明 王吉亭 主演
死去冤魂不散 蔡八活該遭殃！！

哈爾濱道外十六道街 電話八九一八番
今天演
明星影片公司出品 對白有聲奇情巨片
母親的秘密
有意採花花未發 無心折柳柳成蔭 未婚而作寡婦 輿弟弄假成真
陸露明 龔稼農 主演

秋節特選…
華新影片公司出品 對白古裝有聲巨片
武松與潘金蓮
鴛鴦室謀害武大 獅子樓武松復仇

巴拉斯電影院 電話第七五〇四番
今天破格兩大貢獻
（一）表演 輕身武術 武術大家三氏由日本回哈後首次大貢獻
（二）影片 新華公司古裝名片 乞丐千金 陳燕燕主演
本院以前所發之優待券茲今滿映協會命令一概無效尚希原諒
一點半開 循環開演

仲秋節特選 新片
本月廿六 廿七 廿八 廿九 卅日（公演）

馬迭爾電影院 道裡中央大街
法國著名珍片 曉ニ歸ル 達彌魯・達利烏主演
同時加演 大每 滿映 新聞
開演時間 二十日起 二十六日止 五天連演 午後二點半

亞洲大戲院（今日開演）
滿園春色
藝華公司有聲對白偉麗片
全明星總動員聯合出演
秋節選演 藝華公司有聲對白最新出品 影城記

濱江省公署

爲謀阿片斷禁政策之遂行

組成斷禁教化宣傳班

以民生廳爲主置重點於西部各縣

濱江省公署當局，鑑於阿片斷禁政策，爲期遂行之圓滑，正在積極達成，其使命中。茲爲更進一步之進展，俾期早日完成，斯項工作，加徹底宣傳，禁煙政策之趣旨起見。以民生廳爲主體，組織職員，及民衆爲對象。並置重點於西部各縣。茲將濱江省鴉片斷禁，教化宣傳班。此次之宣傳，以各其宣傳班之組織要領，誌之於左：

第一要旨。以縣關係機關職員之現地指導爲主體。兼對一般民衆，謀斷禁政策之深切認識，並有吸食癮者之戒除。未吸食者之新癮防止，俾使戒烟普及促進。

第二要領。一，方針，該項要旨，以省爲主體，省縣共同主催之下。於各縣城，並重要街鎮，行左記要領之實施。關係縣職員之指導，懇談，並警察官，學校教職員，以社會之指導地位，實行講演，對一般民衆施藥。並映畫及洋片等之宣傳。以期特別了解，此意義爲目的。

本省今次，實施之禁煙教化工作，置重點於西部，及北部諸縣。更對各重點縣，特別加以施療工作。二，關於此次組織之禁烟教化宣傳班，共組成兩班，每班十四人。

第一班，班長社會科長張蔭棠，副班長保健科辻中義正。班員社會科屬官，王寶銓，保健科屬官劉純蝦，白石毅，社會科屬官鐵廣宏，宮本照雄，金宗璧，庶務科屬官馮煥英，溫敏學，保健科宮林武男，中松弘允（一名未定）。

第二班，班長民生廳賈文凌，副班長保健科長張紹慶，班員社會科事務官黃隱安，屬官李東作，堀內數馬，保健科警佐，張慕韓，社會科屬官姜繼鈺，章世鍪，孫煥文，庶務科郭成家，周德尚，保健科青木勇三，溫佐廷，矢崎叶。（一名未定）。

禁煙教化，宣傳期間，自九月二十五日起，至十一月四日止。

第一班，第一期，九月二十五日，至十月四日，十日間，宣傳地，爲阿城縣，珠河縣，延壽縣。葦河縣。第一班（第二期）自十月十八日，至十月二十四日，八日間。安達縣，青岡縣，蘭西縣。第一班（第三期）自十月二十八日，至十月三十日，三日間，五常縣。第一班（第四期）自十一月二日，至十一月三日雙城縣。

第二班，（第一期）自九月二十五日，至十月四日，十日間，巴彥縣。木蘭縣。東興縣。第二班（第二期）十月十八日，至十月二十五日，肇東縣，肇州縣，郭爾羅斯後旗。第二班（第三期）十月二十九日，至十月三十一日，賓縣。第二班（第四期）自十一月三日，至十一月四日，呼蘭縣。

以上工作，重要地點之區域，爲賓縣，肇東縣，肇州縣，青岡縣，安達縣，蘭西縣，巴彥縣，木蘭縣，東興縣，及郭後旗。宣傳實施方法。一，視察阿片關係，及施療施設工作狀況。二，善導委員會結成狀況。三，戒烟教化，宣傳計劃，並施行狀況，宣傳四，懇談事項（每約二時三十分間）煙政教化，關係事項。及保健衛生，關係事項。此外，尚舉辦講話會，其對象，乃以現地警察官，學校教職員，青年訓練生，協和會職員等，爲中心云。

爲期一舉廓淸阿片癮者

全省教界大調查

各班已分別出發開始積極工作

爲圖强國强種，俾滿洲禁烟國策，於濱江省教育當局，禁煙一大英斷下，對於管下十六縣，一旗一市之初等教育界職教員，施行鴉片癮者調查，以期肅清全管下，教育界之癮者等情，已誌前報。茲將各調查班出發時日，與調查各種事項，詳爲披露如次：

各調查班

今由濱江省民生廳，國民教育科，主辦之全管下，初等教育界教職員，鴉片癮者調查班，計張國民教育科長，與崔屬官班，已於日昨（十八日）首先赴管下呼蘭縣，計十九，二十兩日間，在呼滯留。並定昨日（十九）在呼招開中心學校長懇談會，以便實際調查各癮者。趙視學官，與山崎屬官班，預定十月十二日，赴管下賓縣，十三，十四兩日間，在賓滯留。十月十三日，招開全縣中心學校長懇談會。趙視學官，與山崎屬官班，預於明日（九月二十一日）赴管下阿城縣，九月二十一日，在阿城滯留。並當日招開，中心學校長會議。高

事務官，孫屬官班，預定本月二十九日，赴管下五常縣。九月三十日，及十月一日，在五常滯留。並於本月三十日，招開全縣中心學校長會議。小松視學官，與郭屬官，已於昨日（十九日）赴管下雙城縣，二十日，及二十一，兩日間，在雙滯留 十日，招開全縣中心學校長會議。川瀨高等教育科長，與趙屬官班，預定十月一日，赴管下肇洲縣，十月二，三兩日，在肇滯留。並定十月二日，招開全縣中心學校長會議 川瀨高等教育科長，與王委任官（試補）班，預定十月二十八日，赴肇東縣，二十九日在肇滯留。並招開全縣中心學校長會議。張國民教育科長，與崔屬官班，預定本月二十一日，赴管下蘭西縣，二十二，及二十三日，兩日間，在蘭滯留。並定二十二日，在蘭召開全縣中心學校長會議。川瀨高等教育科長，與王委任官（試補）班，已於日昨（十七日）赴管下安達縣，十八，十九兩日間，在安滯留。已於十八日，在安召開全縣中心學校長會議。張國民教育科長，與崔屬官班，預定本月二十三日，赴管下青岡縣，二十四，二十五兩日間，在青滯留。並定二十四日，在青召開全縣中心學校長會議。小松視學官，與劉高等官（試補）班，預定本月二十九日，赴管下東興縣，九月三十日，在東滯留。並開全縣中心學校長會議。小松視學官，與思屬官班，預定十月五日，赴管下巴彥縣，十月六，七兩日間，在巴滯留。並定十月六日，召開全縣中心學校長會議。小松視學官，與劉高等官（試補）班，預定十月二日，赴管下木蘭縣。十月三日，在木蘭滯留。並開全縣中心學校長會議。齋屬官，與大重屬官班，預於十月六日，赴管下延壽縣，十月七日，在延滯留。並召全縣中心學校長會議。同班，預於十月九日，赴管下珠河縣，十月十日，在珠滯留，並召開全縣管下中心學校長會議。又同班，預定十月十二日，赴管下葦河縣，十月十三，四兩日，在葦滯留。並於三日，召開全縣中心學校長會議。川瀨高等教育科長，與趙屬官班，預於十月五日，赴郭後旗，十月六日，在郭滯留。並召開全縣中心學校長會議。

調查事項

上述各調查班，除赴管下各地，於招開各中心學校長會談會議時，即由各中心學校長以負責任的報告，其管下數職員中，是否有阿片癮者，與人數若干外。如有或無，並由各中心學校長，出立相當保証，而負全責。如密而不報，將來一經查出，即以立時去職論。如自動報告，或由校長報告後，對各癮者，即由省側，與保健科聯絡之下，而對阿片患者適當戒除。所有科學治法之一切醫療藥費等，均予免費（僅擬定，每人每日，出納伙食費五角）並在戒除期間，均支給整薪。俾之外，並臨阿片斷禁上，有如下述各項調查。一，阿片斷禁感想如何？（於招開中心學校長時提出）。阿片斷禁政策，對職教員間之影響如何？其內容約分數項：㊀吸食阿片，自動退職者若干名？㊁免職者若干名？㊂送入戒煙所而實行戒除者若干名？㊃自發的入所戒除者若干名？㊄斷禁後狀況如何？㊅提出保証書，能否負責任保險等事項。三，阿片斷禁方策，與一般家庭影響如何？四，阿片斷禁方策，與學校影響如何？以上均詳爲填表調查之中。

其他工作

除如上之阿片癮者，教育界職員中調查外，其他各班，所負工作之任務如下：一，除招開各縣中心學校長，開備懇談會後，尤對各縣之實驗學校（即前所稱爲模範）運營狀況如何？或使公開教學等，而參觀視察之。二，視察中心學校，與教育區，以及視學委員，狀況說明，及調查之三，一般的調查，如隨便赴各校參觀等。四，對各縣之就學學齡兒童調查，此則委由各中心小學校長等，代爲辦理之。總之，今次對全濱江省，初等教育界中，阿片癮者，一舉肅清之工作，其成果至堪期待云。

爲謀女子教育發展

定於下月二日起亙三日間召開全滿女子學校長會議

因我滿洲教育，自新學制實施以來，對於各種學校，莫不極力使其日就刷勸，更不可忽視。關女子學校，以謀發展。於中央民生部主催之下，預定本年十月二，三四等日。在京召開女子國民高等學校長，及女子職業學校長會議，以期教育澈底發展。奉到此令之濱江省民生廳國民高等教育當局，除已通令管下女子國民高等校長，與女子職業學校長，屆時赴京與會外。茲誌該會議之內容，大要如次：定於十月二三四各日，在京協和會議室內召開。一，諮問案：（一）振興女子教育之方策如何？㊁以學校爲中心，矯正我國婦女之缺陷，而資改善之方策如何。二，指示事項：㊀關於指導督勵教職員之件。㊁關於學校與家庭聯絡之件。㊂關於指導畢業生之件。㊃師道科之教育實習，俾收實效之件。㊄關於家事，裁縫，手藝工業之教材研究，及其他處理。㊅關於指導及訓練之件。三，協議事項：㊀關於女子教育現在之學校令，及學校規程中改善之事項。四，聽取事項：㊀關於各該校之活動狀況，㊁各該地方之民風美習，㊂及應行改善之事項如何？五，質疑事項等。

哈爾濱四十年迴顧史 291 （傳瑩）（下）

政事堂爲咨行事，本日奉諭，上年以來，業以厲行立憲政治搊誠告我國民。而立憲國家，除司法機關，應依法律編制外，固貴有担負責任之行政機關，以舉圖利民福之大政。尤貴有總集民意之立法機關，以宏久安長治之遠謀。自約法以來，國家立法機關，屬之人民選舉組織之立法院，故立法院組織法及立法院議員選舉法公佈後，即設立籌備立法院事務局，依法籌備，以冀立法機關，早日成立。嗣約法會議，擬議決國民會議組織法，依法公佈施行，國民會議之組織，除立法，行政，司法三機關，五選之六十名議員而外，其餘議員之名額，議員選出之區劃，以及選舉之資格，選舉之方法及程序，無一不與立法議員選舉相同。以兩項機關之選舉，行政事本一貫，故就籌備立法院事務局中，依法附設，辦理國民會議事務局，以期兼營並進，免涉紛歧。自該兩局成立以來，迭飭迅將選舉以前之調製選舉名冊，審查選舉資格等事項，會同各該監督，辦理完備，就籌備先後次第而論，本應先行立法院議員選舉。前因制定憲法，已推參政院，推舉起草。則關於決定憲法之國民會議，不能不先期召集，故又以最先籌備之立法院選舉，提前選舉國民會議議員，遂於上年十月以後，舉行國民會議議員選舉，除中央特別選舉會，及蒙藏青海聯合選舉會之單選外，尙未舉行。其各省，各特別行政區域之複選當選人，均擬辦理國民會議事務局，籌備立法院事務局，先後彙報，業於上年十二月以前，一律依法選出在案。惟憲政施行，既難稍涉延緩，而憲法起草，亦難草率圖成。誠以根本大法，關係國家之治亂安危者，非常重大，自應由起草各員，從長討論，未可急切程功，過事催促，轉生窒礙。然必待至憲法草案之提出，經由國民會議之決定，始於公佈憲法後，召集立法機關，殊失厲行憲政，尊重民意之本旨。查施行約法時代，本應有民選議員組織之立法院，際茲與民更始之秋，知人民關懷政治之心益切，尤應將約法上之立法院，及早成立，俾得相與維持，共謀治理。去年十二月，曾經明令宣佈，准於本年內，成立立法機關。彼時即以民意機關，關係國本，實施憲政，萬難緩圖。現在舉國人民望治之心，較前尤切，國家大計，諸待圖維。立法院之成立，在約法雖無一定期限，然爲尊重民意，力求政治刷新起見，此時實無可緩。查立法院議員選舉方法，推立法者本意，以愼重將事之故，程序至爲繁難，雖設局籌備，責有專司，究之文電往返，動稽歲月，且地方財力有限，若於甫經辦理初選複選之後，遽令依照通行程序辦理，終恐多方窒礙，殊難剋日觀成。斟酌權宜，惟有以各省，各特別行政區域，去年提前舉行之國民會議複選，作爲立法院議員複選。其已經舉出之複選當選人，暨候補當選人，即作爲立法院選舉之複選當選人，暨候補當選人。其尙未舉行之中央特別選舉會，及蒙藏青海聯合選舉會之複選，即提前辦理。立法院議員單選，飭由籌備立法院事務局，從速趕辦。

省立中等學校

第二回聯合運動大會

廿四日在花園校開催

會長張志銘氏函邀各界參加

爲振奮非常時局下，青少年學生之志氣，俾以體育爲中心，發揚教育之効果，促學校教育之全面的向上進展。濱江省立哈爾濱市內，各中等學校，特聯合定期於九月二十四日，開催市內中等學校，聯合大運動會。場所已決定，爲馬家溝日本花園小學校運動場內，茲誌其項目，及順序如左；

式典順序＝全員

整列。二，開會致辭（會長張志銘）。三，皇居及帝宮遙拜。四，日滿國歌合唱，同時揭揚日滿兩國旗。五，向國旗行最敬禮。六，默禱一分鐘。七，會長致詞。八，說明運動注意事項。九，運動開始。閉會式典。一，賞品授與。二，運動會歌合唱。三，日滿國旗降下。四，閉會之詞（副會長）。五，解散。

競技種目＝全員

建國體操。二人徒手體操（第一國高）自衛體操（師道訓練所）舞蹈（女國高）機械體操（第二國高）徒手體操及器械體操（第三國高）幫助體操（師道學校）四百米接力預選（國民優級學校）舞蹈（白系女子國高）日本體操（日本中學校）騎馬戰走（男子各學校）俄國體操（白俄男女各學校）舞蹈（日本高等女校）啓發工業體操（俄僑第四國民高等學校）故鄉之空（女子國民高等）拔河（男子各學校）四百米接力競走決賽（國民優級學校）送球（教職員）八百米接力競走（女子各校代表）瑞典接力（男子各校代表）分列大行進（各學校全員）。

又：開催之時間，預定當日午前八時半起，至午後三時止。並有雨即，天行中止之預定云。

以百二十萬圓鉅額預算擴張全國小學放送網

樹立三個年計劃由明春起始

近於滿洲新文化躍進之上，廣播無線電事業，猛力進展中，爲全國民衆明瞭非常時局，認識國民倫理，支援起見，我國教育司當局，茲以各鄉村學校，實爲社會教育之中心，故於本年五月以來，即與電電會社協力下，於全國四百餘校，分別按設，無線電收音機，並實施每週月，水兩回之學校放送時間，開始以來，成績異常良好。是以決自明年度起，以全國初等學校爲目標，確立學校放送網，以三個年計劃，將在全國八千四百餘學校中，皆將率先設置無線電收音機，其三個年計劃內容，大要如次：由文教關係各機關所成立學校放送委員會，以之擴展學校放送案，大體完成，準於明年度（康德七年）由民生部，編製預算，首在全國之國民優級學校，一千八百九十二校施設外，並對在錦州，吉林，濱江，龍江，三江，間島，通化，牡丹江，熱河，九省內之六千九百七十八校之國民學校施設之。第二年度，於奉天，安東，黑河，東安，北安，並興安，東西南北四省，共九省內之國民學校，五千五百六十五校施設之。第三年度，於全國國民學舍，三千四百六十九校施設。而配置無線電受信機。將來學校放送回數，亦必增加，以縣鄉村社會教育，發展之實。同時，對上述三個年配置全國初等學校無線電受信機之經費，據於第一年預算用三十萬元。第二年度，四十萬元。第三年度，三十萬圓。共計一百二十萬元之大擴展，充實放送事業之計劃，以期無論平戰兩時，全國民衆，小國民等，均有認識明瞭時局之機會。

雜評

為中央大舞臺進一解（續）

昨日所論，尙欠周詳。蓋昔日大舞臺之被焚，緣於趙松樵留排演『大羅天』即關公降生也。華樂舞臺之失愼，由於白玉崑之演唱走麥城因行頭被焚，幾致一蹶不振，是也。夫演此等劇，易肇焚如，未免涉於迷信。不過哈市梨園界，有過去之實蹟，足資証驗。青年藝人不知，老年藝人，耳熟能詳。屢試不爽，非過甚其詞也。如謂此等戲劇，不宜演唱。則上海京津，已有前例。僅我哈埠，詎能獨異。惟建築有失堅固。規模不甚寬敞，且太平門之安置，諸欠適宜。經官方考察，以衛生治安之見地，原不欲允其所請，正式開鑼。第於偌多建築工事費之下，虧累堪虞。以勉強姑息之心情，曲爲體諒已耳。有此實況，自應審愼從事，避免鋪張。著以廣博橫財，暴發致富之心理。故壯聲色，極意誇大。如今日之標奇立異，炫人耳目。排演斯等新奇怪劇。吾恐利尙未來，害已先至。其禍將不旋踵矣。吁可畏也哉。語云：『協力者昌。』又云：『衆擎易舉。』無論何事，非通力合謀，打成一片，難於即日邁進，一日千里也。梨園事業，何獨不然。故今日爲中央舞台，發展營業，竊途設想、非園主伶人，併力協謀，竭誠互助、難收指擘聯繫之功。而遂其擴後營業，增廣收入之心理焉。何以言歟？以事實而論，聞譜八言，奐蕊蘭在哈時，上月某日，演四四五花洞。因後台老板，聯絡欠缺。致鑼鼓開場後。已過半小時許，出場無人。久之，始由上首，連出二假潘金蓮，而異者不見。全[illegible]大嘩，幾[illegible]退票。嗣經吳伶之父，再三調停，始行了事。由此一端，該園之主持無人，外行

滿洲帝國協和會

定期九月杪在京開催之

康德六年度全聯大會諮詢案

已參酌各關係方面意見制定

定期於九月三十日，在新京開催之滿洲國協和會，全國聯合協議會。關於中央本部，以下政府各部，對會務以及行政全般的諮詢事項，經蒐集各省提出議案意見，並參酌關係當局之諮詢事項，作成如後列之諮詢案十一通。右爲亙全般的，向全國各地民衆，廣徵博採，具體意見，用圖行政之圓滑，及會務之向上，業經發表，在距會期當日，十餘日間之目下，濱江省全聯代表，各人對前記各諮詢問題，當心本諸現地情形，及代表民衆之全體的意見，盡量發行陳述，用達成全國聯合會，開催之最高的評價也，茲將右諮詢案，全文誌左：

康德六年度全聯大會中央本部並政府諮問事項

題名：一，關於協和會分會活動（中央本部）。二，關於婦女勞動獎勵（中央本部）。三，關於時局下處置不道德者。（中央本部）。四，關於促進實施國民服設制（治安部）。五，關於農事合作社運用（產業部）。六，關於自給肥料與金肥（產業部）。七，關於律師及司法代書人（司法部）。八，關於鴉片及麻葯斷禁（民生部）。九，關於協力擴充教育（民生部）。十，關於促進愛護鐵道精神（交通部）。十一，關於涵養愛護道路精神（交通部）

內容：第一號，關於協和分會活動（中央本部）

一，關於會運動，其基本之分會活動現狀，由於各地之情形，實際固屬不一，然對此活動之左記事項，希望詳細答覆之。

1．對於分會協議會之實情，甲常務會之構成，與其運用之狀況（例如會員數，會議之開催狀況，協議內容）乙，評議會之構成，與其運用狀況。丙，召開全體會員，會議時之運用狀況如何。

紅氍毹上試新聲

華樂舞台答謝觀衆

邀請名坤伶任氏姊妹＝及武生張盛庭等到哈＝

道外十六道街，華樂大舞台，園主王文華等，以舊歷仲秋節在邇，爲滿足全市之觀衆，及澈底提倡舊劇藝術計，自李少春，全體藝員離哈後，曾一度派人，赴京與名鬚生馬連良商洽。嗣因包銀過重，遂行中止，以後以梆子大王小香水，金鋼鑽等，暫行出演。迄至現在，已將及一月，雖仍每日晚，觀客滿堂。但因票價低廉之故，不但未能獲利，且僅足開銷。近爲挽救國方頹勢，及謀營業發展起見。遂再行派員，與京津一帶名角，進行商酌。結果，有志者事竟成，不久即與名坤伶，任氏姊妹翠卿，及淑卿。並武生張盛庭諸藝員，接洽妥協。該一行已於隔昨（十八日）到哈。於昨（十九日）分別拜訪各機關當局。午前十二時頃，到達本社。除訪問外，並說明頭數日，登台演唱之戲碼。計第一日（十九日）晚戲，新艷秋之鴻鸞禧。美艷君，史德春，武家坡。任淑卿，韓門斬子。張盛庭，三四本鐵公鷄。任淑卿，任翠卿，全本荀灌娘。爲大軸壓座。屆時，定有一番盛況。希一般周郎癖者，勿失之交臂云。

廣播無線 MT.FY

九月二十日（星期三）

午前

6·00 國歌：建國體操
6·10 先哲故事（京）尹焞
6·30 初等日本語講座
7·00 滿晨音樂（京）口琴合奏 一，福爾加船歌 二，宵待草 三，多腦河之漣 四，甜蜜的家庭外二曲
8·10 建國體操。
10·1 （連・京）經濟市況
10·00 家庭講座（奉）家庭實氣燈及使用法
11·30 放送 唱片
11·55 報時（京）

△午後

0·01 新聞告知（京）
0·30 京韻大鼓（京）繞口令
1·15 （哈・連・京）經濟市況
4·00 學校放送（京）一，音樂唱片 荒城之月 二，講話 三，民生部消息
5·30 新聞告知
5·00 （哈・連・京）經濟市況
5·10 俄語時間（哈爾濱）
6·00 兒童時間（哈）偉人傳 關羽及岳飛
6·10 兒童新聞（京）
7·00 新聞告知
7·10 夜間節目 預告 新聞
7·20 講演（奉）青年與正[illegible]
娛樂
8·00 雅樂（連）秋水芙蓉 二，四季花開 外四曲
8·10 舊劇（連）宇宙鋒
9·00 中等日本語講座
9·30 評詞 洪武劍俠圖
10·01 新聞 新聞解說 明日節目預告
10·30 蒙古語時間
10·50 文明戲 哈 戲牡丹

代郵

茲以父親病危祈弟速歸爲盼

楊殿生鑒 兄楊殿文啟

宋寰一啓事

因舍孫宋兆智現年二十歲放浪成性不聽訓悔並不服約束業已脫離家屬關係嗣後無論在何地方與朋處挪借財物或有非法情事鄙人概不負責恐親朋不知被其欺騙特此聲明

穆稜縣興源鎮宋寰一啓

郭松齡事變始末記

……業已出版……

本報自發行「郭松齡事變始末記」以來頗蒙各界歡迎茲以本書爲數無多望欲購者從速萬勿失此良機特此通告

本報營業局啓 電話二七七九

茲將哈市代理各書局列左

廣記書局 新城大街
精益書局 新城大街
商務書局 新城大街
滿大書局 新城大街
成文厚 道外南頭道街
承文信 道外南勳街
大東書局 正陽五道街口
慶林書局 正陽十二道街
商務書局 正陽六道街
星牌筆莊 景陽街
滿洲書店 道外正陽十道街

月餅

公和利的

餡好皮酥價錢賤

道裡新城大街

大光明電影院

◎◎◎華新公司繼『日出』後耗費十數萬水滸韻傳古裝巨製

武松與潘金蓮

秋節特選▲▲ （主演）顧蘭君（飾）潘金蓮 金燄（飾）武松 ＝劉瓊 夏霞 韓蘭根 劉繼羣＝ ▲古裝●香艷▲風流●活潑

專門包治

德國醫學博士 **布爾蘇闊夫**

專門治療 花柳皮膚科 心臟科

接診時間 午前八時至十一時 午後五時至八時

地址 道裡外國四道街路北三十五號二層樓上 21

市公署立案

郁文學社招生

失學兒童的好機會 國民優級初級補習班續招插班生

社址 哈爾濱道裡斜紋四五豔子街中間八十四號

一、女子打字班（日文班—滿文班）
一、新式簿記班（初級班—優級班）
一、數學補習班（代數班—算術班）
一、語學講習班（日語班—滿語班—俄語班）

外埠學生宿膳均便函索簡章附郵票二分

德國醫學博士 **莊結爾萬**

道裡外國三道街六十三號

專治淋病皮膚花柳虛弱內科

接診時間 八時至十一午 後四時至七時

專門外科

德國醫學博士 **海立波耳**

本醫士專治外科黑紅兩傷跌打損傷無名腫毒各種疙疸及婦女科並設德國新式X愛克司光透骨照像專為滿人患者起見接診時間 聘有滿人譯一名

接診時間 下午四時至六時

道裡外國五道街二十二號安吉巴士樓上 電話六九六八 3258

謀生良機 照像招生

學費低廉 學業期短 普通兩月 速成一月 男女學員 男女藝師 分班教授 各有宿舍 設備完善 確保學成 兄弟姊妹 快來學習

地址 哈爾濱道裡中國八道街 一三美照像館兼傳習所

欲閱簡章函索附郵票二分即寄 16

由奉新到 奇門術士 **金避塵啟事**

敬啟者敝人幼年路三山遊五嶽拜訪名師傳授大奇門對於數十年苦工中方得實任的術學決無半點江湖流口技數理詳斷吉兇求財有無求事舉借訴訟勝負占病生死等人失物最有把握貿易者有無利息一定之決疑難批八字一世功名富貴選各界諸君士女一試言之不謬

大奇門卦 選合婚 擇緣娶

細批八字 大批八字 小批八字

現住濱江道外景陽街路西天順棧樓下 3351

專門內科醫師

德國醫學博士 **老也月**

專治內科各科病症

接診時間 上午十時至十一時 下午四時至六時 星期日停診 聘有滿人譯

住址道裡外國七道街十四號房三番樓上 3286

育才 女子打字 新式簿記 班招生

校址：哈爾濱道裡外國七道街「霞曼街」十七號

現復添有最新式最適用之縱橫萬能機俾學者得有充分實習之機會 承打各類文件繕打妥速取費從廉

注意：備有宿膳詳章函索〔附郵票二分〕即寄 2491

打字科 速成 完全 科各三十名

霽虹打字招生

日語夜課補習班 備有清潔宿膳函索簡章須附郵票二分

地址：哈爾濱道裡外國七道街十一號 42

●急告

本店高價收買左列各種股票

哈爾濱取引所 協和工業株式會社 滿洲電業株式會社 滿洲電信電話株式會社 滿洲計器

快快到本店

哈爾濱道裡外國六道街七三 **伊勢忠株式店** 電話三〇九七番

失照聲明作廢

領名	坐落	地目面積	東至西	南至北	失照號碼	失照年月	丟失原因
劉志軒	烏吉密河北二道街	基地七二〇方丈	劉書紳 邢國樞	張德林 道	基字部照號碼不詳	大同元年	匪焚
徐增機	亮珠村富永屯	熟荒地一二三六九	徐增智 小河	張永興 高榮久	清字部照號碼不詳	同	同
程起發	石門山前	同 三八五〇	王德貴 王連儒	公和盛 河	買契號碼不詳	同	同
孟廣泰	亮珠河太平寺	熟地一二〇〇	曹振玉 大河	甸溝 小河	荒字照號碼不詳	同	同
孟廣泰	同	同 八〇〇	河 河	道 曹振林	清字部照號碼不詳	同	同

右記失照自登報日起滿三個月時如無聲請異議者不論落於何人之手均認無效特此聲明 康德六年九月十三日 珠河縣長宋天人 3418

失照聲明作廢

領名	坐落	地目面積	東至西	南至北	失照號碼	失照年月	丟失原因
侯連有	正義村省界巨發屯	熟地四五〇〇	張姓 張姓	胡姓 孔姓	未詳	大同元年八月間	因避匪亂遺失
侯占山	正本村蒙界成家窩堡	荒地四五〇〇	成姓 劉富	成姓 戴姓	未詳	大同元年八月間	因被匪搶丟失
孫桂林	興安村蒙界太平庄南十里屯	熟地一〇〇〇〇	本界 畢姓	大道 十五號	未詳	大同元年六月二十	因被胡匪搶失
黃雲彩	同	熟地五四〇〇	黃姓 [illegible]姓	趙姓 蔡姓	同	同	同
王永春	同	同 八〇〇	本界 本界	[illegible] 純	同	同	同
伊雙鈞	興安村蒙界官牧場屯	荒地六七五〇	劉姓 劉姓	伊姓 張玉	同	同	同
梁振芳	正亞街省界東北隅	街基二八〇〇	王姓 王姓	官街 王才	同	同	同
王德新	興農村蒙界劉家窩屯	熟地一〇〇〇	買主 朱姓	黃丹 壕界	號（五六〇）	康德四年七月間	赴縣納稅途中丟失

右記失照自登報日起滿三個月時如無聲請異議者不論落於何人之手均認無效特此聲明 安達縣長高芝秀 3419

新到！

膠皮荷車輪

特別價廉出售

比舊式鐵車輪能有十倍以上的利益！

佐竹式高糧精白機，
千代田式脫穀機，
各種輕油石油發動機，
一般農具及農藥品，

北滿總代理店 合資會社 **廣進洋行**

哈爾濱道裡中國六道街二〇號

電話 六六二九 三九八四 四七六四 五一五二

CHOCOLATE & CANDY FACTORY HARBIN "MARS"

馬爾斯 咖啡糖菓點心店

道裡中央大街一三六號
地段街 七十九號
南崗秋林洋行北隔壁

失照聲明作廢

領名	所有權坐落	地目	面積（坰）	東至西	南至北	照別番號	發給年月日	紛失原因
海順	舒恩依蘭縣二區	荒地	五六五〇	溝子 山坡	舒恩吉 德黨哩	清字執照 不詳	民國四年五月一日	大同元年八月二 水災淹沒
同	同	熟地	三八〇	溝子 雙姓	官道 本地山坡	同	同	同
同	同	熟地	一八五〇	官道 坟草溝	分水 山坡	同	同	同
張鳳祥	張鳳祥 街基北	熟地	一二九七	于洋興 可雙卿李育	界堆	買契 不詳	同	康德元年二月 被匪焚燒

本照自登報日起滿一個月時如無聲請異議者無論落於何人之手均認為無效特此聲明 依蘭縣長 景陽春 3323

入院隨意 設備完全

大河原產院

水道街哈爾濱會館內二階

晝夜遠近如有聘請者立即就到

產婆 大河原時子 永井登美子

電話（二）三四九七 29

失照聲明作廢

領名	坐落	地目面積	東至西	南至北	失照號碼	失照年月	丟失原因
會盛德	城區保甲	街基 四百零五方丈	王殿鳴 李鳳山	官街 官街	不詳	大同元年	丟失
同	同	四百五十丈	張景義 李鳳山	官街 官街	同	大同元年	同
同	同	八百七十丈	王殿鳴 李鳳山	官街 官街	同	大同元年	同

本照自登報日起滿一個月時如無聲請異議者不論落於何人之手均認無效特此聲明 綏化縣長 陳毅 3442

哈爾濱區法院指定不動產管理人鑑定人

營業種類：不動產之信託 管理不動產買賣 辦理不動產之介紹 不動產買賣手續 房租担保放款 不動產之鑑定

滿洲興業銀行指定不動產管理人
滿洲房產株式會社指定不動產管理人
奉天商工銀行指定不動產管理人
金城銀行哈爾濱分行指定不動產管理人

哈爾濱 **不動產信託株式會社**

哈爾濱道裡斜紋街四七號（中國十六道街拐角）

電話 滿方 七一二九三 俄方 七二九四 經理係 二二三六

滿方董事 張廷閣 李國鈞

滿方主任 會見俊雄 自宅電話四〇〇五號

出張所：海拉爾市北大街四一號 82

首善醫院總院 院址南崗龍江街北頭 電話七六〇五

分科治療住院遂意 83

照像招生

一、哈爾濱市公署許可立案
二、教師由東京寫真專門學校畢業
三、備有詳細講義與眾不同
四、三個月畢業保險學成
五、教室寬大設備完全
六、函索簡章須附郵票二分
七、地址：哈爾濱馬家北路

日新照像學社 3302

失照聲明作廢

領名 佟雙喜 住址同坐落
照號 不詳
坐落 二區南紅四甲三屯
地目 佃照 面積七垧五畝
四至 東至 西至 南至 北至

右記失照自登報日期滿三個月時如無聲請異議者論落於任何人之手均認無效特此聲明 雙城縣長趙仲達 6,9,13 3416

失照聲明作廢

領名 貴有吉 住址同坐落
照號 基字一七〇五二
坐落 雙城一區西北隅
地目 房基 面積一百七十方丈〇二寸
四至 東至何姓 西至傅姓 南至劉姓 北至三姓

右記失照自登報日期滿三個月時如無聲請異議者論落於任何人之手均認無效特此聲明 雙城縣長趙仲達 6,9,13 3416

營業廳立案 實業部註冊 濱江省許可

除毒良藥

謹防假冒 **一延壽丹**

專戒淋濁梅毒能強身健體大補損壞每日按法服用斷根絕淋濁無痛苦不悞工作請同胞購服試之就知良藥之功救

定價 大盒一百粒一元五角 小盒五十粒八角

代理家特別優待

總發部濱江省道外七道街 **全生堂啟**

裁縫傳習所招生

專門傳習婦女裁縫西服男女小孩衣服及編物造花速成畢業後可創造營業或到他工廠工作是婦女前途之幸也如有入學者請到

魯克寶尼那傳習所 聘有滿人譯一人

道裡大同路二十四號

時間早九時至一時

失照聲明作廢

領名 王桂鳳 住址同坐落
照號 清字三三七六九八
坐落 三區廟紅四甲三屯
地目 熟地
面積 六垧〇八分
四至 東至道 西至王 南北至本道

領名 王桂鳳 住址同坐落
照號 吉清字七五〇三三
坐落 三區廟紅四甲三屯
地目 熟地
面積 三垧六畝七分
四至 東至本地 西至王姓 南北至道

領名 王桂鳳 住址同坐落
坐落 三區廟紅四甲三屯
地目 佃照 照號不詳
面積 十一垧六畝七分
四至 東至 西至 南至 北至

領名 王桂鳳 住址同坐落
坐落 三區廟紅四甲三屯
地目 佃照 照號不詳
面積 四垧一畝七分
四至 東至 西至 南至 北至

右記失照自登報日期滿三個月時如無聲請異議者論落於任何人之手均認無效特此聲明 雙城縣長趙仲達 6,9,13 3417

失照聲明作廢

領名 鼎泰豐 坐落 鐵道西北二道街路東
地目 街基 面積 二百方丈
四至 東至聚源 西至大街 南至孫連三 北至李福臣

右記失照自登報日起滿三個月時如無聲請異議者不論落於何人之手均認為無効特此聲明 安達縣長 高芝秀 3440

失照聲明作廢

領名 閻太東 住址同坐落 照號 吉清字三五五九三六
坐落 四區杏山堡 地目 熟地
面積 十五垧八畝三分
四至 東至潘姓 西至王姓 南至道 北至道

右記失照自登報日起滿三個月時如無聲請異議者不論落於任何人之手均認無效特此聲明 雙城縣長趙仲達 6,9,13 3416

失照聲明作廢

領名 李甸三 住址 安民村 照號不詳
坐落 辰字五井
地目 旱田 面積 一百六十三垧一畝五分
四至 東至三義堂 西至于廣榮 南至盛字六井 北至姜學文

右記失照自登報日起滿三個月時如無聲請異議者不論落於任何人之手均認無效特此聲明 康德六年八月二十八日 肇東縣長傅廣義

梅毒之治療與豫防

一、歐斯新益散為內服之六〇六劑、使用法極簡單、而與六〇六注射有同一之偉効
一、梅毒之可怕、世人皆知其不僅為直接戕害本身生命之惡魔、對於後代子孫并留下有莫大之災禍
一、使用本劑能豫防梅毒或使梅毒斷根重享人生之幸福

內服六〇六片 歐斯新益散

包裝 二〇片 金一圓 五〇片 金二圓三十錢 一〇〇片 金四圓

服法 大人每日三次 每次一片 飯前和開水吞服

製造總發售處 萬有製藥株式會社 日本東京市日本橋區本町

滿洲國出張所 奉天加茂町十五 大連市西公園町七

應時食品 涮羊肉鍋上市

永安號—道裡新城大街
天福號—道裡十道街
天福號—道外景陽道

哈爾濱馬迭爾旅館 道裡中央大街一一三號

電報掛號哈爾濱一馬迭爾

哈爾濱唯一之大旅館位於最繁華中心地點

房間不帶浴室者每天由兩圓至四圓

房間帶浴室並梳粧台者每天由五元至八元

住過兩星期者按九扣計算 一月者按八扣計算 長期住客另訂價目詳細面商

飯店咖啡館

朝食午餐晚餐價碼低廉如有訂菜及酒類 [illegible]外國宴會每人由二圓起碼 [illegible]

附設 [illegible]電影院打球場酒吧間女理髮 18

敬送

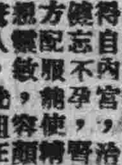

遺精早〇健忘不孕 腎虧腦弱古宮秘方 並贈治瘋骨痛驗方

先祖瑞書公、官遊舊都、得自內宮、治遺精早〇、健忘不孕、腎虧腦弱、方配服、能使精關固、頭健體、驗數人、容顏美、調神、嘉惠先祖在日、三十年來、公開鄉里、俱奏奇效、濟世爾寄、兩邵郵、各界取方、剪此函寄上海「濱江九月」二二五號 中國醫藥病院 2610

齒科醫師 格·衣·石內結爾 **及鑲牙家** 利·馬·夫究林那 **啟事**

查敝人等前曾在第二齒科學校應診現自九月十五日改在石頭道街第一〇九號中央大藥房應診恐未週知特此露佈

診治時間 自上午十時至一時 自下午四時至七時 3443

幽默 愛情 倫理 三者俱備的名著

四小姐 本日出版定價低廉

總發行所道裡外商務印書局

轟動松濱的「哈爾濱的一個女性」本月末出版

……新新電聲畫報到哈……

以上兩部均係名著者 曲狂夫氏的傑作

北滿特約總店

福源祥

哈爾濱道外南和街
電話 三五八八 七二六五番
1477

雙妹老牌 雪花膏

質潔色白潤膚美容

廣生行出品

各埠商店均有代售

双妹老牌 玫瑰香蜜

寒風吹面至易爆折女子臉嫩不勝寒尤多患此宜用着名之雙妹牌玫瑰香蜜可免此患且增顏色

總發行所 營口 奉天 廣生行啓
營櫃 奉櫃 電話 五二七 (四)三七八〇番

自製洋服商店

本店由工廠直接運到大批做洋服及大氅用之布疋備妥大宗現成西服及夏秋大氅及皮棉大衣

毛皮部

舉凡狐皮及其他一切細軟皮張一應俱全

定做衣服

聘有西洋裁縫專家仿照英美法最新樣本量裁(保準)式樣美觀適體如意

換季之時各貨減價由二扣至四扣

公開價格 絕對言不二價

邊特洋行舊職員經營
道裡中央大街路西一二二號巴加皮鞋店對過 電話四八九三

民生部立案
私立哈爾濱大陸學院

▲康德六年度下學期學生募集

募集名額 按奉新學制令招收一，二年級生徒各五十名兼收舊有國民高專科二，三，四年級插班生各三十名日語專修科五十名

性別 限定男生

附則 報名日期八月一日截止 為便利外埠諸生備有宿膳 入學手續詳載簡章函索即寄須附郵票二分

院址 哈爾濱道裡中國七道街二〇號

五勞協補多力聖藥

主治 羹麻治斯(痺痲症) 神精痛 足痛風 腎石病 動脈硬化 肥胖病

用法 每日服三次用開白水送下 飯後用 每次一茶匙(約五瓦)

發行所 哈爾濱市馬家溝國課街五十六號 吉民藥舖(電話二一三二六)
哈爾濱市道裡中央大街一三三號 第一格魯近藥舖 電話三零六四番

新聖藥 オネ(ヘトロピン)(活靈藥片)錠

鎮痛鎮靜麻藥中毒脫除

大滿洲國輸入販賣呈報在案許證

日本大學教授醫學博士岡本先生創製
日本大阪藥學士學校長理學博士西協先生足立先生外多數病院長推獎

△特能本藥間藥力迅速確實而且決無副害作用普通麻藥効力顯靈優越外
△能適應多種症，保外科胃腸痛痙攣，頭痛，齒痛，其他之各種疼痛
◎內科病患者，時中全因可費用其他之各科範圍內應用嗎啡，海洛因各的因等之醫
◎此藥無本法最適良並非麻藥故者不要購買之中毒癮者偃脫離去毒療法中全因阿片，嗎啡，海洛因，脖托本等之中毒癮者偃脫離

北滿總批發處 ▲本藥製藥所大阪日華製藥化學研究所

屆濟

井上大藥房 哈爾濱道裡中央大街一四七 電話四〇一二番 振替口座大連一四一四番
井上支店 支店哈爾濱道裡石頭道街 電話二一〇九番
8389

產婆

在哈已開業十八年

經驗宏富手術精良滿語流暢

對於接產不分晝夜隨招隨到希滿洲國官商各界利用之產婦幸甚人道幸甚

產婆 岡艷子啓

已遷至道裡田地街三十三號樓上十五號 電話二二六七號
19

醫林介紹

松天醫社 專治皮膚花柳病科 地址 道外中十一道街路東正陽南國民學校對過 43

德國醫學博士 伊乍阿克 專門眼科 道裡斜紋一道街五號 電話五三〇四 接診時間晨九至十下午三時至四時半 148

醫士施米德樂 專治皮膚尿道花柳各症並用愛克斯光鏡驗病 接診時間上午九至十二 下午四至七 聘有滿人譯一名談話 道裏十道街四十三號

醫士壽爾泰斯 石頭道街九十五號二層樓 電話三一三五 現已返哈照常應診 專治內外科及婦女科 145

海北眼科醫社 道外正陽八道街路南 專門眼科 醫師文星泉 專治瞖膜癆眼並二目失明症 156

醫士渥洛布林司基 專治內科小兒科肺結核 道裡商務街二號第一□ 電話二一四五七 接診時間上午九時至十時 下午五時至七時 146

凡吾皮膚花柳科醫院 小外科 哈爾濱道裡中國頭道街二十一號 電話四二〇四一 院長 曾任哈爾濱大學校哈市立醫院醫長 南滿醫學士 劉德新(凡吾) 診療時間每日上午十點至一點下午三點至六點 星期日只限上午 182

女醫士石闊夫司喀 牙 地址十四道街三十三號郵局隔壁電話七一九二 專治婦科產科內科 接診時間午後三時至五時 大安街五十五號德國醫院九時至十二時 150

醫師法依尼司基 專門內科 診查詳細 為患者便利特聘請譯 主治 一心臟病 神經病 一肺病 胃腸病 診時 上午九時至十二時 下午五時至七時 道裡中國九道街三十一號樓上二戶 電話三九三六

德國專門眼科 醫學博士 格利德恩耳 斜紋二隆街即大同廣場十七號信託第一樓上一階 診療時間上午十一點至一點 下午三點至四點 聘有滿人接洽 169

醫士愛佈什句 專治內科各症 道裡外國七道街十三號 診療時間十一時至十二時 五時至七時 電話三七七五 144

女醫士吳蘭諾司喀 牙 專門婦科及產科 接診時間十二時至二時 午後三時至五時 道裡面包街七十六號 電話四二一八號 162

徐新革診療所 南滿醫學士 徐桂藩 醫師 助產士 徐志遠 小兒科內科 住院隨時 地址 道外北九道街路西 25

鳳石內科醫院 道裡中國頭道街二十一號 南滿醫學士 劉鐵城 醫師 專門內科 診察時間每日午前九時至十一時 午後四時至七時 星期只限午前 電話二二五八 152

醫士伍拉赫 道裡炮隊街一五三號 電話四九八一 專治內科並神經心臟病 電療 接診時間晨九時至十一時 午後四至六 聘有滿人接洽 49

花柳病專科 [illegible]

醫師 周闊五斯及 專門耳鼻喉科及外科 道裡外國六道街八號房第三戶 電話三三八八 接診時間晨十時至十一時 午後四至六時 151 41

明明眼科醫院 哈爾濱道裡中國頭道街 電話七五一〇 醫學博士石增榮 診療時間 午前九至十二 午後五至七 住院有各等病房 眼病開寄(須附足信票寄) 23

鏡波小兒科醫院 南滿醫學士 德國留學 吳鏡波 道裏中國頭道街十三號 診療時間 上午九時至十二時 下午四時至七時 星期日下午休診 154

田沛恩 痔瘻專科 午前十一時開診午後六時止 患者親臨為治 地址 哈爾濱道外正陽路頭路南門牌十九號 院內二十二號 163

醫士 牙信斯基 專治 內科皮膚 花柳科 診時 午前八點至十點 午後六點至八點 哈爾濱道裡面包街外國四道街四十三號 168

醫士林德爾 專門 產科及 婦科各症 道裡十四道街五十三號 郵局隔壁 電話三六〇四 接診時間 自八時半至十時 午後四時至六時 168

牙醫

▲遷移啟事 齒科醫師 劉鳳書 遷移在道裡中央大街拐角斜紋街門牌七十五號 診療時間 上午十點至一點 下午四點至六點

專門牙科醫師 列阿、柴木 曾在亞陸格斯及愛魯布任醫師十六年 道裡馬街十五號房 接診時間上午九至一 下午三至七 星期日十至一 164

治鑲牙之處 道裡十四道街三十九號 郵局毘隣三樓三號 補牙科僅取產材料費 醫師經驗宏富手術精無痛苦

通滿語採用歐美材料俄牙師皮里坡七克，敖格列子減兎，鑲牙吉諾福金謹啓 160

齒科醫師 李蔭成 新設X光透視照像診斷 應診時間 上午八時至一時 下午三時至七時 星期下午停診 哈濱道裡外國七道街五號 158

日本齒科醫學士 劉東亮 治牙，鑲牙，拔牙 無不精巧定價公道 景陽街平安電影院南邊 東亮牙齒專科 143

俄國牙醫師 叔爾杜道維赤 本醫師專門技術製造各種新牙以及治牙補牙鑲牙拔牙手術完備 地址道裡外國三道街路北三十九號 3111

牙醫 亞陸哥斯及愛魯蔓 創設於一九一五年 道裡外國三道街七號中央大過拐角 電話四八〇一 接診時間 晨九時至二時 午後三時至六時 星期日十時至一時 157

東倘齒科醫院 日本大學齒科醫學士 黃東倘 治牙 拔牙 鑲牙 矯正 口腔手術 牙疳 補牙 鼻補 時間 午前九時至下午一時 三時至七時 星期日休診 道裡外國八道街拐角 157

牙醫 馬子果倭依 鑲牙 道裡中國四道街十一號 (自午前九時至十二時) 午後自二時至六時 160

猶太醫院

病房單間或公衆房間設備俱全收費低廉 電氣均有專門醫師診治自設化驗室化驗血便及其他一切並有各科治療室 愛克斯光透光照像

道裡中國五道街四十號電話三七三
2686

淨面藥膏

齊司多靈

主治 皮膚粗紋縐 汗疱粉刺 血瘡癢癬 膚黑面暗 春斑夏疹

功効：潤膚嫩顏(較雪花膏力強效速)——除斑點脫(比油葯膏性厚愈切)

風行全球……化裝良藥 男女適用……老幼咸宜 醫師化驗

△不含鉛質△ △不浮白粉△ △不結油膩△

零售整批均所歡迎 中央大藥房 哈爾濱石頭道一〇九 電話二九五二

劉氏樂仙膏

主治婦女 經血不調 赤白帶下 子宮寒冷 肚腹凝滯 疼痛等症

哈爾濱道外十四道街 老福春堂總售處

養血保坤丸

主治婦女調經和血去鬱積去瘀寒去癥血俱病除淨必能得子無受苦悶請服試之背之不謬

定價每料三元

金剛藥片

▲主治男子虛弱 先天不足腎虧精損 老年精衰小便夜頻 精神疲倦耳作蟬鳴 腰腿疼痛等症

◎定價國幣 大盒五十片二圓 半打十圓 小盒二十片一圓 半打五圓

外埠各大藥房皆有經售偏僻無處購買者款匯寄哈爾濱本藥店無悞原班回寄郵票代價均可

哈爾濱道外正陽十四道街 老福春堂
2641

專治咳嗽「劉氏金丹」

▲主治 咳嗽肺病 癆傷咳嗽傷 痰喘感冒咳嗽等症

定價每盒一元 每付一角

紙類直輸出入商

合資會社 萩原商店

哈爾濱市石頭道街一二七
代表電話番號二一九一七
52

婦科

下治藥理經球

無服藥之苦 有立杆見影

得尾痛身。求醫服藥無效。未有不灰心絕望者。但婦女病。並非難治之症。病對症良藥。治療。能起沉疴。俗云單方一味氣煞名醫也。婦女良藥「理球」不用服藥。決能於最短期內除痛苦。凡月經不調。久帶赤白帶下。傷正頭痛。內抽疼。身無力。四肢抽筋。骨節疼痛。不受孕。心悶。服不思飲食。從氣悶。所重各色。皆有奇效。三天睡臥不安。而下。黃白凡下淨。得病者失症。如有物下來。帶藥。即有白塊害。常操作另備方單函索即寄定價每盒二粒國幣二圓四角。負責退錢。用藥白決無痛。

婦女理經丸 並兼服理經丸尤速 每付十粒，每盒一百八十粒，國幣一圓二角 此藥專調經種子，婦科要藥，乃坤界中保身要品。不可一日不備也 外埠函購郵費二角款到即寄

總批發處 天津黃緯路閻氏製藥所出品

哈爾濱 閻家厖會道外桃花巷中間 閻氏藥房 樓上
80

雜感·雜論·雜拾

愛羅先珂與寂寞

丁寧

「那時我還在中學裡讀書，我也知道了在天地之大內還有愛羅先珂和魯迅的存在。」一個老師對我說：

「那時愛羅先珂要經過西伯利亞鐵路回國，聽說是見逐於北京有魯迅送他，爲像安慰他的寂寞，好像鼓勵他的熱情似的。

「這消息使，我們非常興奮，爲了能聽到他們的講演，爲了純瞻仰盲詩人的風采，我們連合了女師範冬校共同籌出了千多塊錢，預備要有半路將他截住。……

「可是終於由我把集來的錢一個一個還了回去，因爲學校通知了家長，要我暫時停學，並敦囑在愛羅先珂涌遇以前的任何時不許我出外，於是我便捱了一邦痛打而且被軟禁了。可惜的是，盲詩人並不知道天地之大會有這一羣瘋狂的熱情的孩子們存在。」

於是我也想起了這盲詩人，記得一次看見他是在柚子，一次看見他是在吶喊中。他是曾這樣地訴苦說：

「寂寞呀，寂寞呀，在沙漠上似的寂寞呀」

巴金說：我的周圍是無邊的黑暗，但我並不孤獨，並不絕望。我無論在什無地方總看見那一股生活之激流在動盪，有創造他自己的徑路，以滴過黑暗的亂山碎石中間。」

是的！生活也許使我們痛苦，然而決不寂寞。於是我想愛羅先珂之所以要寂寞者乃是這詩人屬於一個盲者的緣故。

寂寞！在青年人是不應該感到寂寞的，在青年人的，在青年人的字彙中應該沒有「寂寞」這個字！

胡·文·忠·

（拙隱）

自加十七字考語

胡文忠被議後，改捐知府，指發貴州，人皆笑之。其時，洪楊亂事未起，仕宦者競趨大省，胡獨以地小易於見長。嗣到任掌握郡符，一經剖斷，便如達部。又預飭州縣公事至府，所屬州縣，認眞招募鄉勇，以門牙大，車柱腰，琵琶腿，爲上選，每縣千人，州則倍之，胡常親爲會操，蒐討軍事。未幾，武昌失守，胡乃自率貴州鄉勇萬人赴援，所至皆克，累功至湖北巡撫。即以閻丹初（敬銘）管財政，嚴渭春，（樹森）製地圖，薛覲唐，（煥）講吏治，胡模宏遠，實爲湘軍規復金陵張本。惟胡少年不羈，體氣多損，每於軍事棘手時，輒繞屋旁皇，氣不上屬。而平昔論政，論軍，則激昂之氣，又君萬丈，所謂以志勝者也。又胡嘗戲以十七字考語自加曰：「品節詳明，德性堅定，事理通達，心氣和平。」聞者無不笑其心氣不和平爲最妙。

挽曾佳聯

挽曾國藩諸聯，見「曾文正公榮哀錄」及薛福成「庸盦筆記」卷三，除左宗棠「謀國之忠，知人之明，自愧不如元輔；同心若金，攻錯若石，相期無負平生」，李鴻章『師事近三十年，薪盡火傳，築室忝爲門生長；威名震九萬里，內安外攘，曠代難逢天下才』一聯最膾傳一時外，如李鴻裔聯云：「位冠百僚而勞謙自牧，威加四海而盛德若愚，不震不騰，隱几獨居勛業外；年垂大耋而神觀弗衰，病至彌留而鞅掌靡消，如臨如履，易簀猶在戰兢中。」孫衣言聯云：「人間論勛業，但謂如周召虎唐郭子儀，豈知志在皇夔，別有獨居深念事；天下誦文章，殆不愧韓退之歐陽永叔，却恨老來湜軾，更無便坐雅談時。」各明一義，極有內心，均不愧傑構，孫聯尤饒遠致。「庸盦」卷二（曾文正公輓聯）一則中未錄李鴻章聯，而另見於卷一（史料）「李傅相入曾文正公幕府」一則中，稱以「蓋紀實也」，此聯特雄偉，而以「門生長」自居及以「外攘」推曾，似不無可議。

長篇小說 似有緣（四五八）

實實著 禁轉載

第九回 感情理智未許兩全 事業戀愛不能兼顧

晨給我打來電話叫我去，所以方才我出去，就是到他們那兒去來。」似男究竟是小孩子，沒有機械心，聽她如此一說，就半信半疑了，停了一會兒問道：『那麼您什麼時候回來呢？』慧珠道：『還說難說一定。』兩人正說話間，楚太太指定隨她回國家的女僕何媽，已經過來，幫着她收拾行裝。慧珠安置妥當，看看時間已經不早，方要過去向楚太太辭行，楚太太已領着楚庸和一個五十來歲的僕人過來，又給孫慧珠囑咐許多話，致謝她家看看若沒有要緊事情就快些回來。楚庸也很客氣地挽留一番。慧珠只是敷衍了幾句，便要上站。楚太太又對楚庸道：『路費已經交給何媽了，五百元錢大概也够了，回去見了你母親，替我問好。因爲你走的倉促，我也來不及預備禮物了，這個你拿回去，隨便替我買些東西，送你母親，就算是我一點心思。』說着拿出一個紅紙包兒，遞給慧珠。慧珠估計着那裏邊一定是錢，所以堅固推辭，不肯收下。後來楚太太沒法，只得也交給何媽，教她帶着。接着問楚庸道：『外邊車子預備好了嗎？』那男僕當即代答道：『預備好了。』慧珠道：『那麼我就走了。』於是兩個僕人，替她拿了東西，一並下樓。楚太太，帶庸似男，隨後相送，到了樓下，慧珠只略向楚太太和似男謙謝兩句，便即登車。兩個僕人將她的東西裝好，也即上車。汽笛一鳴，汽車就載着他們三個人，上車站去了。楚太太想要特別囑咐慧慧的話，都未及說出。三個人只得返回樓上，招待來的賓客。

舊東北名人軼事

本文有著作權，嚴禁轉載，一俟刊佈完竣，即以滿日兩國文字鑄版出書，發行問世，以公同好，無論何人，不得翻印抄襲，侵犯本書作版權，特此謹啓。

【四二二】

於全體武裝同志之中，裝模作樣的，推舉出來三名代表。以進謁總統，面稟機宜爲理由。來在總統府門外。向侍衛處聲請要即刻進謁。本來袁世凱，病倒床榻，爲日已久。一應政府要人，外國大賓。都不會晤。又何能於病勢嚴重，夜色深沉，百忙的時分。力疾而起、扶病走出。會見這羣鹵莽滅裂，天性暴燥。向不接見。突然而來的，糾糾武夫。因此，武官長等，站在府門以裡瞭望台上。向他們問過幾句話。便微笑說道：『衆位弟兄，要格外原諒。還十幾天內。總統政躬不豫，養痾在府。大概諸位，早就知道的。更當這幾天內。病勢轉劇，情形不佳。報紙之上，已迭有揭載。諸君更能明瞭。於此特殊情勢之下。總座不但是、拒絕會見，一般文武將吏，手下屬員。就是外國使節，遠地嘉賓。因爲醫生諄囑，必須愼重休養的關係。也都一概拒絕，有此情形。今天諸位，雖然有軍國大事，必須當面稟陳。但是一者爲總座染病。二者因爲：天色過晚的關係。只好請諸位，善體斯意，格外鑒原。兄弟等，趁着機會。將此緣由，婉達總座。明日再作商權了。』和顏悅色的。將這些話，講說完畢。不料這羣兵弁，却八言八語的，馬不停蹄。只管放大了喉嚨，直門招喚：『開門！』府門以裡的，一些侍衛人員。雖然因爲，總統病勢沉重。不敢大聲喧嘩，有所驚動。但這些人們，心下暗想。無論如何，我們總是，一國家元首的衛隊。雖然外強中乾，不敢惹事。但是事到臨頭了，也要掙扎着，倔強一些。免得失掉了總座的威嚴。令人恥笑。有此意念。所以當時，那些兵弁，不聽勸告，又一打門的時節。府門以裡，站在望台上面的，一羣衛隊們，早就：弓上弦，刀出鞘的，抖擻起精神。同時準備要以武力相加，圍繞大門以外的

小考證 清宮天棚沿襲明制 凉幄用黃布

雪店

夏令爲天棚季節，清代宮內，亦有此物。然棚僅除御園外，非蓆非箔，乃黃布耳。內廷天棚不用蓆，始自朱明，爲防火災。紅柱綠栊，黃繩黃布，彷彿黃幄，故內廷天棚曰「凉幄。」又清帝於夏令行軍親征，或自熱河往返京城，或在口外移蹕他處行宮，則沿途御營駐蹕圓幄，亦建凉棚，扈駕後則拆卸，由武備院行李車馱載隨行。此種天棚，名曰「行營凉棚」。若行營遇雨，則棚上覆黃油綢，名曰「凉棚雨罩。」携帶天棚旅行，後此尚無仿效者。武備院事例，及營造司事例載「……巡幸御營凉棚，及阿哥所用凉棚，除棚杆外，其黃布每次應携四份，以備雨濕，至站更換。」據此，則行營凉棚，非止一座矣。

張曜與劉銘傳

（徐士）

張曜軍功起，由佐貳微員，不數年至河南布政使，駸將開府矣，忽爲御史劉毓楠以「目不識丁」等語奏劾，因之改用總兵，實爲一大挫折。後由總兵擢提督，補廣東陸路提督，從左宗棠西征著績，旣蔵事，左氏奏請改用文職，疊稱其吏材及文學，辨「目不識丁」之誣，遂得改巡撫，撫魯有賢聲，其以提督而旨巡撫，與劉銘傳同，而更多一層，前此由藩司改總兵一層也。張劉同時官巡撫，均加宮保尚書，帮辦海軍，爲巡撫中之表表者。劉有『贈張朗齋軍門』詩云：『久耳威名未相識，淮西一見便傾心。年來睽隔偏難遇，別後勛勞更可欽。氣蓋萬人輕巨寇，腰橫寶劍出儒林。冠時將略兼文武，滿地瘡痍望作霖。』並亦以才兼文武推之，致預祝之意，時二人均提督也。

噴烟

（續） 原著夏目漱石 譯者蕭……君

「我一看那烟雨的漸漸起了一種莫名的恐怖，老實說我已經失去了再走的可能。」圭君抬着頭從薄草裡走出來。「這點就走不動這怎麼辦？你看那，一股一股冒出來的。噴烟有多偉大。」

「我有點怕那一股一股的噴烟。」「不要說笑話快要到了那噴烟的旁邊並且還得要探視那裡面的究竟。」「想起來眞是多餘你說要望那裡頭還不如跳進去省事。」

特訊 北京新聞協會 津沽水災視察記

（續）

（四）救生部，下分車運，船運二組，（五）保安部，下分交通，輸送，警備三組，（六）監察部，下分審核，糾察二組，（七）經理部，下分出納，保管二組，（八）宣傳部下分調查，統計，編輯三組，（九）聯絡部下分外事，交際二組。視察災區一一中午市署慘不忍睹一一招宴一行於川魯飯莊，由外事室專員朱重民，及市署官傳股長徐濟，秘書陶子權接待，座有北京市公署秘書吳承湜氏，吳氏亦係當日由京赴津慰問難民者。（未完）

項城病危招請律師擬寫遺囑

潘楊世好

世人因觀戲劇及小說，由於潘仁美與楊家將間互相傾軋之故事，遂有「潘楊世仇」之語，盡人皆知，幾於弄假成眞。其實「潘楊世好」却爲文人逸話之一，原晉代文人楊經早歿，潘岳乃作誄文悼之云，藉三葉世親之恩，而子之姑予之伉儷也。以後世人有親姻關係者，皆稱潘楊世好，即指此典也。

哈市唯一無分所 道外中七道街路西

哈爾濱簿記傳習所

續招第五十五期男女新生

▲定於十月一日開課

晚班 午後七時至九時半 日班 午後一時半至三時半

有志學者，本所一切均重實際，故各期開課日，即行額滿，凡自願應考者，務請先行報名，但限志願堅定者，決不作欺騙之宣傳，務希學者均知。

本所除前第四十六期課事班均推薦熱河農事合作社，現又推薦新京大陸會社及珠河農事合作社各一名，仍有二三處來所聘請，凡以前畢業各生願就業者，來所聲明，以資推薦附啓

市署立案 健生簿記學塾 招生廣告

校址哈爾濱道外正陽四道街拐角樓上

第廿九班 男女兼收年齡不限 定於九月十五日開課 時間午前十時至十二時 午後七時至九時

教授課程 銀行簿記，如活期定期存款，特別存款，通知存放代收代付決算表單，應有盡有。

商業簿記 標準雜貨期限買賣代理客戶帳單，匯兌生財，處理取引所期，帳呈報稅捐局，抵押。

工業簿記 各表油坊火磨以及各工廠，原料材料成本，販賣舊帳換立新帳。

本埠巨商 萃華金店曾畢業於他校又來敝校補習，望學簿記者注意，幸勿自誤。

待遇 畢業後介紹職業，如本埠東和油坊，廣恒棧等會計均是敝校推荐的。

函授班 爲便利外埠學者起見，備有清晰講義，講解透徹，極易看懂，僅收講義郵費兩費，每月三元。

哈爾濱私立北滿學院招生

一，學額 日語專修班國民高等班投考大學預備班插班生各十五名

二，報名 由八月一日起

三，考試 隨到隨試

四，開學 八月一日已正式開課

五，地點 道裡西警察街五四號二階

附設晚班—商業講習班—每班招收新生三十名，美術專修班，數學理化補習班，備有宿舍，簡章函索付郵即寄

利達號 電汽材料店

哈爾濱道裡十二道街一二七 電話二二五七〇

新到 各種電動機及一切電汽材料 無綫電附屬品 批發零售

3264

協和 自動車傳習所

本傳習所茲因學生日增關係。舊教室窄小。不敷應用。現已遷移寬敞之地點。因授課之生徒。居住較遠者，便利起見。特備有清潔之宿舍。對於溫習課程及演車傳習。尤爲方便。內部並由梭力主辦。企圖生徒節儉計。特設伙食部取費低廉［詳細簡章函索寄附郵票二分］

本傳習所所長 小峰卓啓

地址 南崗夾樹街三號（即女子中學下坎 松花江街停車場對面）

2468

哈爾濱地方法院所屬

司法代書人傅桂芳事務所

現住所：哈爾濱市道裡石頭道街三十一號「即北頭實街拐角」

茲將本司法代書人專辦各種登記事項開列如左

一，不動產登記 一，商號登記，株式會社登記，合名會社登記，合資會社登記 一，工場抵押及礦業財團抵押登記 一，法人登記

天泰銀行特別往來存款！

敝行之特別往來存款，利息很是優厚，如有富餘款，無論多少，均可存入，又便利，又穩固。

存入手續

一、初次以國幣拾圓即可，開立存戶，由本行發給存摺，以後不拘數目多少，隨時可以存取。

一、利率日息百圓一分五厘（每百圓每月四角五分），每三個月計算利息一次。

一、此項存款，隨時可以支取，留有印鑑者，取款時須照印章，連同存摺，交本銀行，如本人付，未留印鑑者，憑摺辦理。

總行 道裡新城街三道街拐角 電話（三七〇四 五二一九） 又分行 道外北五道街（電話八〇八七）

大批電動機

大小馬力俱全價格低廉

其他各種電氣用品

一應齊備批發零售

中央大街四十三號 中央電氣洋行 電話三三二二一 8153

新華樓 小賣部 西餐部

適合時令特備各種清潔菜品 助君加餐有益衛生 新設西餐部每日午間開售午飯 午後晚餐咖啡味美價廉

道裏新城大街 電話帳房二九九四 五八二三 8810

正源興百貨店

正陽西大街 電話九三二二

「先生女士們哪」？似箭的光陰過的眞快呀‥轉眼之間新秋到來‥

●本店 又到流行衣料．花色新奇．樣樣應新．

聘有技師！定做1939男女西服大衣！工精價廉

利華商場

哈爾濱道裏石頭道街西端 電話七七四八

男女西服大衣 協和服 式樣多．價目廉．

如蒙賜顧．無任歡迎．

2449

介紹日本律師啓事

日本律師湯川昇先生

畢業於京都帝國大學法科，得法學士學位，遠涉歐美，精研各國法律，曾任檢察官，後充辯護士，學深淵，經驗宏富，現已來滿設法律事務所於哈爾濱道外新世界三層，以日滿一體之精神，解決各人相互間之紛爭事件，如有生命身體財產之侵害者，及名譽等受有不法侵害者，可速向先生懇求救助，必有圓滿之結果也，此啓（有滿語譯員）

介紹人 刁子明 周健龍 趙慶祿 李益亭 范介卿 曲壽山 趙含章 高保山 韓庚辛 胡鏡波 等仝啓

HELCOME PAN-HORMONE PRAEPART

德國 壽爾康 補片

滋補兼施補力偉大 四季宜服功效顯著

本品採取（猩猩）（牛）（羊）等壯齡動物之因『分泌素HORMONE』好配而製成結晶體，能調整人體分泌機能，使新血之產量增加，充實抵抗力，以消滅潛伏之病菌，尤富有礦植物中提出之滋養分，以補充內臟各部之營養，增進精神，旺盛新陳代謝，成爲健康。

▲對腦髓衰弱者，有補腦無以異補腦的補力

▲對血液缺乏者，有補血無以異補血的補力

▲對精力衰弱者，有補精無以異補精的補力

男用：治男性夢遺滑精腰酸背痛神經衰弱面黃肌瘦

女用：治女性乾血閉經經期錯亂久婚不育胎前產後

說明書備索…各大藥房均有出售 上海江西路二六號 哈爾濱分行 道外六道街口亭得利內 柯爾登洋行經理

服一盒後的現象：面色！漸漸紅潤 皮膚！漸漸光滑 健忘者，記憶漸強 步滑者，舉足漸輕 遺精者，即見痊愈 心跳者，漸漸鎮靜

張献忠軼事 ◇臨陣必吃小脚湯◇ 【二】

將來亦可得娛晚年，雖非親生，亦勝於無子，叟聆言之下，默念適纔夢兆，却應在該小兒身，看來此子，定屬非凡，故亦甚喜。翌日遂與逃難中之張氏夫婦商量，勸其暫勿前往山東。張氏夫婦赴山東尋親之目的，亦不過爲謀衣食而已，今若留此，自亦可保衣食，强於兵荒之時長途投親，當即可意居於劉家，歲月荏苒，獻忠不覺已至九歲，是年張氏夫婦二人，以在外年久，陡起思家之念，當向劉叟請求携獻忠回四川原籍，叟劉叟雖欲挽留，而不可得，遂備酒食爲之餞行。餞行席上獻忠居中，二老人左右坐陪，食鷄肉，時幾餘之鷄骨，均擲之地上，適時羣狗爭食，獻忠睹狀大怒，厲聲叱狗，聲響亮如洪鐘，狗聞聲，畏縮而散，一瞪眼，倏而羣狗又爭，獻忠祗其幼時威嚴即如此，劉叟知其將來非凡，送行時，凡經過之地，劉叟均指而告曰此村爲劉家村此地爲劉姓田，請記於心中，將來勿忘，後獻忠返回四川，至十八歲時，因兵亂被地方舉爲首領，遂由此舉事，當獻忠率衆叛亂之際，所過之處，殺人如麻，甚至鷄犬不留，是時劉叟知獻忠舉事，爲免擾亂於其鄰近村中，遍插旗子，係獻忠見劉叟之旗，果然秋毫不犯，而劉叟村中，遂免於難，據傳獻忠，喜食婦人之足，稱爲喝小脚湯，確屬事實，其癖有如今之嗜鴉片成癮者然。食之精神立長，無則不振，當清肅親王征討時，兵臨城下，歸人全逃，獻忠因無小脚可吃，脚湯可喝，竟委靡不振，無力執戈，適其愛妃某，遂進言曰：願將妃之脚獻於大王，請即剁下，獻忠得此脚食之後，精神立長，披甲臨陣，蓋亦天命所關，當爲肅親王射斃於揚子江中云。

××完××

日本旅行簡記「八」

＝蘭君＝

一春日神社在山麓的一角，四面包圍上有千年的大松木在青鬱的葉子裡越顯出它的高尚潔索。現爲日本十大官幣社之一。

二東大寺，它是見學奈良市古蹟的忠心，用莊嚴偉大四個字足以形容它裡面有大佛像。大的程度令人驚嘆「觀止」

三若草山。在山跟處望之很低可是如果真登上去可就能顯出它的高聳了。

七點十分到了大阪。坐的是郊外電車。

大阪是日本工商業的中心地，有佔有世界馳名的大工廠，和交易市場。繁華雖不及東京可是在夜間也是一座不夜城。在日本橋附近有最大娛樂區域。和馬路旁也有矗立的洋樓和規模驚人的取引所實藏萬千的造幣局。代全國新聞的大機關朝日新聞社。和離市之中心而偏於一角的大阪城天香閣論經濟，古融，文化大阪市也真値我們的觀賞了。

第十四日五月二十五日(木)曇。

市內見學—大阪株式取引所—造幣局—鐘淵紡績株式會社瓷州支店—大阪朝日新聞社—大阪城—從天香閣出來才登上了バス就下起雨來。急雨中返回旅館。

第十五日五月二十六日(金)晴。

最後的在大阪一日了，從上午至午後六時完全市內自由見學……。

漸漸迫近集合時間終於六時十五分登上『神戶行』的列車六時四十分到了神戶。

混亂裡總算登上往別府去的航路船。

夕暮了。我們三個人在甲板上遠眺着大海晚風裏毛君忽然打了一個阿欠。裝疲乏挨到艙裡而就寢。

第十六日五月二十七日(土)晴。

十二點十分就是本月的中午吧船已進到別府港這富於地獄(即溫泉)的別府這整齊嚴肅而被人目爲大衆別墅的別府市，街道那麼直射，商業也挺殷實這地方也足可使我們滿意的了。

我們下船先到了旅館從旅館立時乘バス經過了山道平原等處才到了紅色的血地獄從紅色池子裡暴發出紅漿。我們有生以來這奇蹟的初見也不能不使我們驚訝了。順序又得到完全噴石灰質的坊主地獄，湯水式的鬼石地獄。

唐代詩人的種種趣談

爲乞詩不遂竟殺傷人命 某詩迷徧刻白詩於其身 【一】

我常想：似乎詩人一生在唐朝，便格外被後人推重，又似乎命中注定的詩人，都爭先恐後的投生到唐朝。僅據清代所輯全唐詩中的記錄，就已有二千二百餘家之多。然而清代去唐已遠，那時的蒐輯，決不能十分完備，如其真能找到確切的統計時，那麼，我敢斷言，唐代詩人之總額，一定會有一個更加驚人的數字。

爲什麼唐代的詩人會有那樣多？這原由雖不只一種，却不得不說是當代君主的提倡，是其中的主因。初唐的太宗，女主武則天及玄宗，都是在那里竭力提倡文學，獎勵詩人，固不待言，而憲宗讀了白居易的諷諫詩，竟召白居易爲學士，穆宗喜歡元稹的詩，竟徵元稹爲舍人，文宗更因爲愛好五言詩，特置詩學士七十二人，簡直是變成了詩迷！

那時的君主們，把「作詩」一當做拔取人材的標準，而一般的文人們呢，也就以「作詩」看做了登龍的不二法門。因此，詩人之降生唐朝，就覺得格外幸運—譬如現今的詩歌，一首換不到兩張鈔洋，詩人之可憐，言之令人興嘆！可是在唐朝則不然，一首詩作得好，說不定立刻就能得到高爵顯位，榮耀當時哩。我們拿賀知章來說，賀知章因爲作詩而登爲進士，復以進士而官至禮部侍郎，貴顯一世。後來因病告歸，皇帝作詩送行，太子親爲餞別，乃至死後多年，皇帝還下詔追悼，對他表示思慕，像這種生前死後的恩寵，確實會引起後代詩人的美嫉！

同時，假設某詩人已經登龍之後，不但顯貴榮於己身，而且還可以援引賓朋。據說天寶初年，李白初到長安，往見賀知章，知章看了他的詩文，極力稱贊，說道：「子，謫仙人也。」於是解金龜換酒，終日相樂。言於明皇，召見金鑾殿，奏頌一篇。帝賜食，親爲調羹。這樣一來，於是我們賀詩人的賓朋—李白，也因爲工於此道，而馬上登龍了。

以上所述，係說明宮庭方面對於詩人的恩寵，至於一般的平民們呢，則對於詩人，尤其仰慕。白居易給旁人的信上說：「自長安抵江西，三四千里，凡鄉校逆旅行舟之中，往往有題僕詩者，士庶僧徒孀婦處女之口，每有詠僕詩者。」即此已足徵詩人之鼎鼎大名，竟能遍佈鄉間，而他們的詩句又是如

張文襄飢噉『爲甚酥』

•拙隱•

張文襄督學四川，提高文體，凡入股中有用文選二三句者，即大圈特圈，給一秀才，某日幕中看卷，某君，持一卷與張力爭曰：文理欠通，何以准予面試？張曰：古諺「文選爛，秀才半。」又老杜云：「熟精文選理。」及「續兒誦文選」，可證文選爲士子必讀之書，此卷文理欠通，而引文選在數十句以上，苟能常讀文選，仍愁不通，某君不能爭，張又出「書目問答」，「輶軒語」，以惠士林。於是四川學風爲之丕變。傳張按考雅州試畢，例有火牌先至邛州，准某日溢止考試，該州知州趕爲辦差，命官廚備精饌以待，屆期而張不至，聞訪嚴道漢碑，尚須留滯四五，始至，不得已，將所備之精饌自食淨盡，越二日，夜已深，突探馬報學使至，知州由夢中驚起，顛倒衣裳，急呼提轎燃燈，出南門外奉迎，竟與甚相左，張直入考院，餓甚，屢索食不得，有頃，知州還謁，見張，張詰便飯備否，知州連應曰：有，退急筋跟班數人，分頭策馬，遍覓街廚，不論在何，一律拿集院中，殊街廚均無存菜，惟一小館，與人叩午作會，已燉酥肉一鍋，聊可充粗食，急不暇擇，且舉一盂以進，張食至美，以爲成都供應所無，又問何名，知州曰：酥肉，張頓悟爲東坡之爲甚酥，乃大笑曰：此眞東坡肉也，世傳冰糖肘子，非是，試能返省，常令省廚仿作而啖之。

「黎明曙光」外景隊隨行記 （續）

（六）

這已經是我們第二次來吉林，並且來的人也和上次不同。由一羣雄糾糾的警士們換成了嬌滴滴的千金了。北京姐兒李雪娜還是第一次來吉小季子燕分倒是舊地又重遊，璐璐口中總是嘮叨着：「吉林省有三個寶人參，貂皮，烏拉草」。因爲在新京動身時間是午後，所以到吉林已是傍晚時分，大家在臨江街散步，遠眺雨後的北山和大江，眞像圖畫一般。

山內導演爲了明天還要拍戲，很早地回大丸旅館休息去了，我們仍是落宿具樂部，晚上周曉波請客吃西瓜，大家不識趣吃起沒有完，氣得周導演面如紅棗而寢。

（七）

早晨在睡夢裏被山內導演的敲門聲驚醒了，大家起來忙着化粧往臉上塗黃粉，於是外景汽車滿載着黃臉的哥兒姐兒們直奔北山而去。到了地方選好撮影地就「開麥拉」起來，這第一個鏡頭是頗可紀念的。七八天來一直下着雨，今天才算開拍大吉，季燕分在鏡頭前拚命地跑着，「開麥拉」在後面就不放鬆地跟結果小李子重拍六回才算大功告成這倒不錯一面拍戲一面還練習百米啦。

午飯「辦當」後，就開拍肅大昌的戲，這回大昌身着土匪武裝，背後還帶一架機關槍，等戲拍成大昌也被機關槍壓得起不來了。因爲工作太重晚上大家都睡了一個甜蜜的覺哩。

德國馬克最毛荒時代 兩塊銀元週遊全德

—上次大戰後怪現象之一—

大戰結束後，德國經濟奇窘，政府濫行通貨澎漲，鈔票單位，由十元而百元，而千元，而萬元，而十萬元，澎漲到極點，印刷費時，便在一元或五元鈔票上，加蓋戳記，成爲一萬或百萬馬克，眞是異想天開了。在那時有三種現象 第一通貨澎漲，當時銀元一元，折合數百以至數千馬克。記者曾以一元，購得十萬馬克鈔票二十張，留爲紀念。第二，物價無定，變化最烈時，每一分鐘，物價澎漲一次，如鷄蛋一個，早晨售五百馬克，晚間即漲至三千馬克，其中變化無窮，人民生活，大感威脅。第三；因外匯跌價。外國人大量購貨，或遊覽，記者友人某氏，是時曾以二元，匯兌馬克一千五百萬，遍遊德國全國，所到之處，住大飯店，氣宇軒昂，儼若財神，結果兩元尚未用盡，是大戰後之怪現象也。

滿洲史地古蹟誌 （續）

白鷗

關於磚之刻字紋者，蓋刻漢文字與裏方者，此例於中國之古代墳墓屢見之，總觀放墓而用以上之有紋磚，此乃屬於精美之棺槨也，其磚壁之裝飾花紋，可以想見蓋用當時上等人家壁上花紋者。在滿洲之關東州內所獲之有紋磚，皆爲線，角，圓等幾何學之紋，所應注目者，乃不見一有曲線紋者，其餘皆繪畫紋也。可與以上磚紋比較者，爲「石索」中之漢孝堂山及「武梁祠」之畫像石及壁畫，其中之房屋之壁，及馬車中之粧飾中，每有「幾何學」之紋，亦有繫鏤之紋狀者，至與滿洲之棺內粧飾相同，蓋有紋磚爲其時代之所作物，故亦作如是形象也。

此外又有可與滿洲之紋磚比較者，爲中國內地之表面，均附花紋，與滿洲同，試對此二者比較觀之。

中國內地之有紋磚，「石索」及「陸心源」作「千甓亭」古磚圖釋中有之，尤以後者爲多，即以滿洲古磚紋與中國內地之磚紋比較，亦可知二者之互相類似，灼然出一文化陶冶之下也。

一，土製之短頸瓶類

關東州內各古墓所出土之「長頸瓶」，徵徵雖有殊與奉天者，但大體着眼但無異同，可不着繪體紀述，唯在奉天古墓內所無，且適成爲「長頸瓶」之對像者，厥爲瓶而頸之短者之—「短頸瓶」焉，依其狀徵之不同，更分類於下列：

談談中國的建築藝術 （四）

五重塔等都是，那建築師據傳也是由高麗去的。唐招提寺的金堂，講堂，乃唐僧人鑑眞法所建立，當時爲天平時代相當於中國唐肅宗至德二年。在日本的宮室廟宇建築中，除了富有本國特色的「和樣」以外，由中國傳去的「唐樣」建築，也占很重要的地位，中日兩國的建築關係原也是很密切的。

「色彩的富麗美觀」，也是中國建築的一大特點。中國宮殿上所覆的琉璃瓦是最爲人所稱道的。倘你一到北京；在晴朗的天氣下，登高一望，紫金城一帶的建築盡映射着金色的光芒。眞會使你目迷神眩的。琉璃瓦的發明，係在北魏太武帝時，有阿拉伯人在中國鑄石爲五色琉璃，隋代宮室即已有琉璃瓦，其後歷代帝王都設有專窰，燒製此種琉璃瓦。今北京和平門外之琉璃廠，其得名即因明時有該處設立琉璃窰，燒製五色琉璃瓦的原故。琉璃瓦的顏色最多的則爲黃綠紅藍紫黑等，其中以黃綠二色最爲尊貴，除帝王宮府與廟宇以外不許濫用，其他等色，則用於帝王與有關的不甚重要建築上，如遊樂之地和離宮別館等，此種琉璃有一色獨用的，也有雜色並用的，都十分壯嚴美觀，宮殿大柱多半爲深紅色，牆壁則用一種溫暖的黃色或亦爲紅色。然最精彩的却在所謂「雕梁畫棟」地方。在富有宗教意味的建築物或貴族的建築中其梁棟上多畫龍，鳳，獅，虎，蝙蝠，錦，旋子，吉祥花，菱花等，這一切，都是在表示着高貴的意思。此外一般官員百姓人家則所繪者大抵是雲紋，水菓，花卉，鶴，鹿，鼎，硯，福，壽，山水等。如果有規律的幾何形圖案則多半用白色勾邊，倘係龍鳳則要用金色或者點金。

「秋季大減價」(一個月)

前東泰改稱

東昇泰貨店

本店備辦大宗西服材料種類齊全聘到專門技師担當定做男女西服大衣各種衣料化粧品皆全

現成西服減價 按原價九扣至八扣

地址哈爾濱道裡新城十二道街 電話{批發二三三四 零售五二八三}番

道裡新城東六道街路北

健生體育用品文具商店

自開幕以來深蒙各體育家及各學校諸君惠顧並指導「存貨多定價廉」

已爲購過者所共知更爲應本年度體育週間所需要之籃球、排球、足球、運動服裝、及適合底年齡同學用運動用品大量運到

批發零售 定價格外底廉

(秋)(節)(照)(像)

順應秋節 設快像部

大北寫眞館

歡迎惠顧 價格低廉

地址 道裏新城六道街口

一九四零年的

新型男女大衣

現已備齊 歡迎參觀

道裡南市場七線大汽車終點

新市商場百貨店 電話二一七〇六番

福豐號百貨店

專門技師定做 男女西服大衣靴鞋

現成男女西服大衣備齊

各樣絲絨衣料

新城大街 電話{五九一九 三七二七 三九四九}番

新京另有支店

2569

恒昌茂百貨店

新型的：男女大衣•西服 協和服•小孩服 色多•樣美

歡迎參觀

地址 道裡南市場十三道街口 電話七六六五番

九月一日開始 下午五點鐘至十點鐘每日

日語夜間補習班秋季開講

標準日本語讀本一卷六卷 實用日語會話 日本口語文法

道裡斜紋四道街 馬家溝國課街

龍光學院

7242

安光普編

法制經濟大意及基本法註釋

「文官考試・武官常識・不可缺之參考書也」

哈爾濱市道裏新城大街

發行所……天一印書局 電話六二一三八

定價並製貳元 特製貳元二角

外埠加一 全國各書局均有代售

新京代售處 四寶堂 萬源東

本埠道外 成文厚

福順東印書局遷移

新址道裡新城東六道街路北啓事

謹啓者本號爲擴充營業起見 特由中國十四道街遷移於道裡新城東六道街路北照常營業 因恐各界尚未週知特此謹告 並有新設大批書籍文具歡迎參觀

哈爾濱道裡新城東六道街

福順東印書局啓 電話六八〇三番

萬國汽車火犂專門傳習所

新班招生 (莫失良機) 自本月二十日起 (新班開課)

道裡・斜紋三街道二十號

眼鏡專門 文化堂 廉價

驗目配光 免費

哈爾濱道裡石頭道街南路九八

補腎健腦良藥減價

育腎寶

主治••先天不足•後天虧損•腎經衰弱•夢遺滑精•性慾減退•腦神經衰弱•健忘失眠•腎囊濕涼•等症

定價每盒裝八十四粒國幣一元二角兩盒每二打十三元外埠函購不加郵費藥欵用郵局小匯票匯到照寄不誤

總發行哈爾濱道外十五道街 金勒先藥房

大連華泰藥房，大連德記公棧，奉天大成藥房，奉天日站，[illegible] 哈爾濱道外五道街路東 金勒先藥房 [illegible]

總發行哈爾濱道外十五道街 金勒先藥房

49

宴賓樓飯店(包辦酒席)(隨意便酌)

道裡石頭道街　電話 六一四九 二二七二

42

雙順成皮鞋店

工精料實價格低廉

道裡中國十二道街路北九號

(樣本函索即寄)

醫學博士林特耶爾

▲專治 皮膚 花柳 淋病 膀胱等病

接診時間 聘有滿語譯員

每日 午前九時至十午前 午後四時至七時

道裡斜紋街五十號二樓第四戶 一二道子街中間 電話五二六〇

28

孔氏醫院

分科治療 住院隨時

地址南崗山街吉林街拐角 自動電話 六九七二番

26

德國醫學博士 衛德美

現已返哈照常爰診

專門內外科婦人科小兒科花柳科皮膚科產科

接診時間每 上午九點至一點午後接診時禮拜一禮拜三禮拜五五點至七點 精通滿語

新遷道裡十一道街三十三號二樓第四戶

電話七二三九

25

市公署立案

「招生」新式簿記傳習所 崇信

哈爾濱道外南頭道街八六號

簿記傳習科

修業期間 兩個月

學科 1商業簿記 2銀行簿記 3工業簿記 4官廳簿記

開課日期 第十一期九月一日開課下午四時至六時 第十二期九月十日開課下午六時至八時

簿記函授科

爲便利外埠有志願學簿記者不能面授，特設函授科通信教授按每星期郵寄鉛印講義如有不明白之處可以隨時通信詢問(全期費用八圓)

商業講習科

修業期間 五個月(每日授課六小時)

學科 1日語 2滿語 3各種簿記 4公文程式 5商業學 6經濟學 7算術 8常識 9珠算

開課日期 九月二十日

特遇 凡學生成績優良發給畢業證書並推荐相當職業

各科均有宿舍(詳細簡章函索郵票二分即寄)

198

天津國醫函授學院 免費招生

本院以最新科學方式闡明漢醫原理鉛印講義二十三大學科訂成二十四大冊函索詳章及講義樣本寄天津市英租界三十二號路福慶里八號

▲院長尉稼謙

3824

專門耳鼻喉科

醫士連次垂爾

道裡外國四道街二十五號第四戶松浦洋行迤西

電話七八一九

接診時間 每日午前九時至十一時 星期日停診

93 51

孔明大藥房 廣告

同發隆　十二道街　新城大街　石頭道街　孔明藥房

(一)本藥房人員諳通滿語

(二)本藥房有各科專門醫師診療各科病人

(三)本藥房有歐美日本新發明之各種藥品

(四)本藥房可對各縣市醫師醫院批發藥品

(五)本藥房尚可郵寄藥品

(六)如有詢問可經郵局或電話七二大二[illegible]號接洽

本藥房設新城大街十二道街南角[illegible]

急用美術照片!!

當天洗好

天光明攝影社招生

道裡中國九道街四十八號

東亞新秩序建設

知心—知味

天涯地角的『他』

給我寄來珍品

味の素、每天用

以調味……

由來食慾減退

的我……想不到

飲食香甜。

『他』底確知心！

『我』纔能知味！

調味聖品

味の素

(味之素)

C—617 (A)

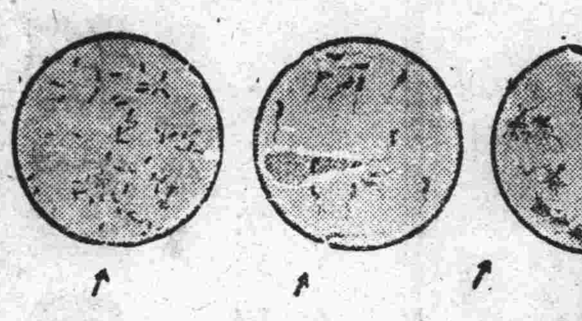

傷寒 霍亂 赤痢 的豫防

表飛鳴

ビオフェルミン

胃腸於夏秋之間、既受炎暑影響、易致機能減弱、發生種々障碍、同時霍亂・赤痢・腸傷寒等腸病猛毒細菌、乃得乘勢猖獗、是以吾人如欲免其禍患、育宜保健腸的機能。

表飛鳴中含有乳酸菌、在腸內能殺滅有害細菌、抑止腐敗及異常醱酵、使腸內歸爲生理狀態、根本治癒腸炎・瀉痢、同時并得保健腸的機能、而豫防霍亂・赤痢・腸傷寒的傳染。

又表飛鳴中含有兩種糖化菌、能產生消化酵素、以消化澱粉與蛋白質、故亦有消化輔助與營養增進之功。

【主治】

腸炎 腸內異常醱酵 慢性瀉痢 消化不良 乳兒綠便 小兒瀉痢 小兒腸病 傷食 營養障碍 便秘及傳染性腸疾患的豫防

【包裝】

粉劑 二〇瓦 五〇瓦 一二〇瓦 三〇〇瓦

片劑 五〇片 一〇〇片 二五〇片 三〇〇片

(詳列價單函索即寄)

各大藥房 均有經售

株式會社 武田長兵衛商店

總行 日本大阪市東區道修町

支店 奉天市春日町十三番地

89(5.88

胃痛

詳細說明書及醫師實驗報告另印成冊函索即寄

食後胸內痞塞

嘔酸 噯氣

空腹時胃痛……

……胃酸過多症狀

人有前述症狀之人、應及早速服諾爾妙散片治療、否則胃內膜潰爛、有形成胃潰瘍之危險。

諾爾妙散片在胃內能掩蔽胃粘膜之全面、以隔絕胃液刺戟而保護患部、同時又能吸收胃酸、收斂胃腺、以減低胃內酸度、並抑制胃液之過度分泌、一方面更因有莨菪劑之配合、兼有對症止痛之效、是故對於胃痛及其他所有胃酸過多之不快症狀、洵有根本治療之功。

【主治】胃酸過多 胃痛 胸內痞塞 嘔酸 胃潰瘍 胃炎 噯氣 便秘 酒醉 船車眩暈

【價目】大粒 [illegible] 小粒(新出品) [illegible]

諾爾妙散片

ノルモザン

各大藥房 均有經售

株式會社 武田長兵衛商店

總行 日本大阪市東區道修町

支店 奉天市春日町十三番地

感謝長髯于道人仁術

敬啓者鄙人[illegible]外十六道街[illegible]五歲小兒在街玩耍丟失[illegible]

[illegible]

來者云住街東太平橋是日晚間見此子啼哭於路[illegible]

著以答謝七百元自放櫃內封鎖未半日箱鎖未動[illegible]

及待之已往勿須答也友然之末觀結果於[illegible]下得之吾二人[illegible]

能自決者可往求之 感謝人，[illegible]，同啓

[illegible]

7892